朝鮮日報
六日夕刊八面
朝鮮日報社
代表番號光(二)二三〇〇番

社說

避暑의流行
放縱에흐르는傾向

一

여름의炎熱은 사람의괴로워하는바이다 사람의生理的存在、그發展을 害하기쉬운때이니 그에適應한人間의 幾多한努力을要하는것이事實이다 그럼으로여름의 生活은 그時代的差別相인 各人의物質的處地를따아서 그苦樂의差違를 더욱懸殊하게나타내고잇는것이니 有產者의逍樂과 勤勞人의 苦惱는兩極端의 背馳相을 짓는것이다 勤勞人이 勞務의忍苦로써炎熱과싸우는他便으로 有閑者의 돈노름의逍樂的放縱은 實로無所不至하는것이 事實이나 그一端은 自體의抵抗力으로써自然苦를征服하는것이오 他一端은 集積한 物質의힘으로써自然苦를 謀避함이니 그同一한 自然苦의 征服하는 方法의殊異함을 可히알수가잇는것이다

二

사람으로써 어느科學的利用에依하야 自然을 征服하는한편으로 그自體의自然에對한抵抗力을 培養하는것은 무엇보다 必要한일것이다 그럼으로平素에 激務에 시달린者는夏季에 小閑을엇어서 保養에힘쓰고 學生과갓흔 發育期의青年子弟가 登山하고 臨水하야無言한 自然의教訓下에서 心身을 鍛鍊함도 必要한일것이다 그러나 朝鮮의今日은 個人의 가장휼美한鍛鍊、休養보다더욱急한일이 잇는때이라 物質의窮乏도 企圖의 밋치기어려운바일뿐아니라 民衆의智識的饑饉은 모다非常한바이니 그럼으로 學生들의 休暇가大部分文盲退治運動에利用되는바이다 그時間의 貴重性이 倍加하는所以이니 우리의將來를爲하야 크게敬賀祝福하는바이다

三

이와는 正反對의 不祥한傾向도 相當한程度로 擴長하는듯하니 이는 避暑의 流行化하려는事實이다 不紊의激務에서 늣기는疲勞를 醫하라는休養의 意味뿐아니라 遊衣遊食하는者로써 生活의 飽滿을늣겨서의放縱에흐름이 그多部分을 占한듯하니 이는社會的으로보아 罪惡視할만한 逍樂의嗜好일것이다 不生產者가 만흔朝鮮에서 無限의消費할길을 차자서 約走함은 退敗한社會에不可無할 한徵象이니 退敗現狀의 한尖端을 提示함이다 그逍樂의 確實한은 無疑할바이지마는 저苦熱속에서 싸와나아가는新生의努力과는너모나懸隔한 兩端의對照이다

四

要컨대流行은 元來實用的意義를떠난바가 만커니와 今日의流行은一種貨幣消費力의所有를자랑하는바이니 그生活의意識化하지못한者들에게서흔히 高調되는바이다 萬人의다갓치實踐치못하는곳에서 一種의勝한興味를 늣기는同時에 他에알어지못함을 스스로 恥辱視하는것이니 그리하야서 虛榮心은 助長하게되고 放縱慾은增大하게되는것이다 避暑의流行化하는곳에서도 이러한傾向을 識者로하야금 切實히늣기게하는바이다●모든事業界에는오직退縮한內容이 들어날뿐이오經濟界는 深刻한不況으로 오직凄慘相을보일뿐이라 炎熱苦보다 失業苦 飢餓苦中에서呻吟하는터이다 비록有閑者의處地로서도例年에比하야 避暑客의 增潮하고正當한原因은 어느곳에서도發見하지못하겟다 이無益한企劃의 流行化함에서우리는 社會의浮薄한風潮에몰놀리는바를기하야 憂慮한다

妥協策을講究코저
印度國民議長釋放
轉換케된英國의對印政策
『어윈』總督이發令

(아라하받드五日發) 英國政府는 印度와의平和를爲하야얼마前부터印度國民指導者와交涉을進行中이든바 印度總督『어ー윈』卿은드듸여當地에監禁中인 全印國民會議議長『모티랄、네ー루』氏 及그令息『야와하랄네ー루』氏의釋放을命하얏다 右는『에라다』監獄에監禁中인『싼듸』氏와印度의平和招來를爲한妥協交涉의途를開하라는것이다

第二次總攻擊으로 何鍵軍遂長沙奪回
二時間의激戰잇슨後市街占領
一部共軍은尙今抗爭

(漢口五日發) 何鍵軍은五日에드듸어長沙를奪回하얏다最後까지抵抗한共產軍은長沙의東南인天心閣附近의丘陵에根據하고잇는바何鍵軍은此를追擊中이다

(漢口五日發) 長沙來電에依하면昨夜九時부터第二次總攻擊을開始한何鍵軍은有勝、威與、兩艦의猛烈한掩護射擊下에渡河戰을開始하야今朝未明三時부터先登部隊는對岸의長沙에達하고午前七時에至하야大部隊가繼續上陸하야長沙에入城하고또約二時間에亘한激烈한市街戰이잇슨後午前十一時에何軍은完全히長沙의奪還에成功하얏다共產軍은大部分長沙城外로逃走한바七、八百의一隊는 아즉城南天主閣附近의急高地一帶에潛伏하야잇슴으로何軍은此를追擊中이다

共產軍武漢에肉迫
賀龍의第二軍이大擧하야襲來
正規軍의敗退憂慮

(漢口五日發) 長江上流方面에서橫行하든賀龍의共產第二軍은昨日沙市의東二十哩의龍灣司潛江方面에大擧襲來하야附近一帶를占領하고龍灣司에司令部를設置하얏다、賀龍軍은目下岳州의下流三十哩의赤壁、洪湖地方을占領하고잇는共產第六軍과連絡하야漢水方面에서武漢을衝擊하라는形勢를取하고잇다共產第二第六兩軍의兵力은約三萬(內小銃所持者는一萬二千)으로漢口에殺到하는때는正規軍이敗退할憂慮가잇서武漢은又復不安에陷하게되얏다

八月十四日頃에 共軍武漢襲擊說
密使의逮捕로發覺

(漢口五日發) 武長線通城에잇서共產軍의北上을防止하고잇는羅霖軍은四日에偶然히共產軍의密使를逮捕하야取調한結果密使所持의共產暴動計劃書를押收한바그中에는長沙襲擊은七月二十八日로明記되어長沙事件이從前부터計劃되엿든것을表示하는外武漢襲擊은八月十四日부터十六日까지決行하리라고씨여잇다武漢四圍의共產軍이最近武漢을目標로進出하고잇는것은이것으로判明되얏다武漢中國當局은南京에電請하야再次漢口를堅守하기爲하야努力中이다

共軍의襲來로 九江이危險
共軍이放火하야 一村落全燒

(上海五日發) 當地商人側에達한情報에依하면三日九江西方의村落은共產軍의放火로全村이灰燼에歸하얏다九江은危險에切迫한것가트며招鎭의唯一의艦遣도드듸어同地를退却하얏다

米國政府 旱魃對策協議

(華盛頓五日發) 『후ー버ー』大統領及閣員은本日亞米利加의中西部一帶에亘한大旱魃對策에對하야協議한바그後左와如히發表하얏다 政府는旱魃被害의救濟에對하야最善의努力을다하는것이다 只今까지에『미조리』『오하이오』『포트악크』流域에서作物의損害는數十億弗에及한다고測測된다同方面의家畜의大多數는가장被害가僅少한地域에移動치아니하면아니된다 또農務長官『하이드』氏는被害地를視察한結果에基하야各種救濟方法을報告하얏다

墨國人飛行家가 太平洋橫斷計劃

(산자고四日發) 墨西哥人飛行家『알버ー트・칼사자스』氏는布哇經由로太平洋無停止橫斷飛行을計劃하고九日에壯途에就하기爲하야準備中인바布哇의上 한다

南軍再擧하야 濟南奪回戰
十萬兵力으로

(北平五日發) 確報에依하면濟南奪回를目指하고津浦線兗州를中心으로徐州以北에集中된南軍兵力은이미十二個師로實力은十萬에達하는바去二日以來로攻勢에轉하야先頭部隊는이미迂回하야突然泰安의側面에出現하야猛攻擊을開始하얏다이것으로因하야山西軍은大狼狽中應戰하고잇스나形勢不利로서泰安을抛棄하고後退할수밧게업슴으로濟南은又復戰火로서危期에切迫하야人心이動搖中에잇다

裏海東北岸에 激震이襲來
死傷者甚多

(莫斯科五日發) 四日裡海의東北沿岸地方에서激震이잇서數個町村은潰滅되얏는데倒壞家屋內에서百名의死者를掘出한바그中에三十名은小兒이고또負傷者는四千에達한다損害는不明이나數千萬盧弗에達할模樣인바各方面의軍隊는災害地方에急派되얏다

南昌陷落도不遠
共產軍漸次로切迫

(上海五日發) 某所入電에依하면共產軍第五軍朱德、毛澤東의一隊約一萬은南昌의南方約三十中里地點에肉迫하얏슴으로南昌의陷落은目睫에切迫하얏다

檜丸의日本人 病者가續出

(漢口五日發) 糟谷長沙領事以下日本人二十三名은檜丸에搭乘한대로軍艦『二見』『小鷹』護衛下에長沙下流의十餘哩의地點에서形勢를觀望中인바船中에는病人이續出하고糧食이缺乏되어日淸汽船湘江丸은明朝七時에漢口로給與品을輸送하게되얏다

中國共產軍의背後 赤露서積極援助說
勞農政府에謀叛코亡命中인 前駐日代理大使談

(東京電) 信憑할만한側의情報에依하면今回의中國共產軍의活動은쏘비엣트의後援에依한것인바勞農側은今日도『콘민테룬』을通하야裡面에서援助한形跡이잇다右는目下佛國에亡命中인前駐日勞農代理大使『베세도푸스키ー』氏가勞農側에反叛하야佛國新聞에暴露한것에發端한것인바氏는次와如히말한다 一九二七年『보로ー딘』이中國에서追放되자勞農側은새로히中國에共產黨을樹立할必要를認定하고駐日代理大使이든自己를通하야米貨二百五十萬弗을共產主義者인賀龍及葉挺의二人에게주도록命令하얏다此에對하야余는駐日代理大使로서日本赤化의企圖의誤謬를受하얏든關係가잇슴으로拒絕한바强硬한命令에不得已參事官을派遣하야此를引受傳達하얏다此에依하야今回의共產軍이成功하얏슬것이다그우에내가駐日代理大使에任命되엿슬때에『스타ー린』氏는그使命으로서中國赤化를하고日本으로서革命에妨害치아니하도록努力하라고命하고日本으로서妨害치못할手段으로서는『일쿠ー츠크』以東을日本에與하야도無妨하다고나에게말하얏다 한다

李烈鈞氏下山 調停에出馬

(東京電) 五日外務省着電에依하면今春以來로九江廬山에客月中에家族同伴으로突然下山하야去一日에日淸汽船으로上海에向한바近親者의談에依하면李氏는目下蔣介石氏側과協議中인바近近天津經由로滿州에入하야閻錫山氏와會見後妥協에盡力하리라고한다

同志를擧하야 革命完成에努力
鹿鍾麟等七十餘名이 汪兆銘氏에게打電

(北平四日發) 鹿鍾麟氏以下反蔣軍將領七十三名은連名으로서汪兆銘氏에게今回擴大會議가成立되야黨國의元老는모다北平에集合하야國家의大計가決定되야萬國의基礎益益堅固하게되얏다余等은黨의指導下에全部總同志를擧하야一致團結하야革命을完成하기爲하야努力할것을盟約한다는電報를發하얏다

北方新政府 十部를設置
汪氏今朝歸平

(北平六日發) 汪兆銘氏는六日午前七時에石家莊에서歸着한바閻氏와의商議의結果新政府는政府主機能을發揮하도록內政、外交、財政、交通、陸軍、海軍、司法、敎育、農鑛工商의十部를設하기로決定하얏다한다

印度敎徒와 回敎徒가衝突
警官隊發砲로鎭壓

(나이니탈印度四日發) 四日『하리아나』에서一萬五千의印度敎徒가示威行列을하야當局의禁令을無視하고回敎徒의寺院을通過하라고하얏슴으로回敎徒의群衆은激昂하야此를激烈히反對하기를決議한바急報에接한警官은現場에急行하야群衆에發砲하야死者五名負傷者十六名을낸後에鎭靜되얏다

奉答文提示와 拒絕은不利
貴院方面觀測

(東京電) 樞府가政府에對하야審査委員會의奉答文의提出을要求한데에對하야貴族院方面은樞府가條約審議上國防과의關係를考慮치아니하면아니됨으로奉答文의提示를要求한것인故로政府가그要求에不應하면樞府議長自身이內覽을要請하게되야樞府의感情을益益惡化하게됨으로政府는此際에樞府에奉答文案提示의手續을取하는것이圓滿하게되리라고한다

樞府態度如何로 一戰도不辭
閣僚間意見一致

(東京電) 倫敦條約案의第五回下審査會는五日午前九時二十分부터樞府事務所에서開會하고大體의審査를終하고倉富議長은本日午後或은六日審査委員長及委員을指名附託할方針인바四日의首相과倉富議長과의會見에繼續二上書記官長은五日午前八時半에倉富議長을自邸에訪問하고會見한顚末을報告하고委員의氏名에對하야協議한後下審査會議에臨한一方江木鐵相도別項과如히首相으로부터倉富議長과會見한顚末을聞하고樞府에對하야協議한後辭去하얏다 또當日의閣議에首相으로부터倉富議長과會見한內容을報告하고閣僚의諒解를求하야樞府의空氣를基礎로서對樞府策을協議한結果委員會에는堂堂한態度로서臨하고萬一樞府가政治的陰險의態度를持하고다시紛議하야屈伏的態度를强要한다면어데까지든지國民을背景으로政府의主張을貫徹하기爲하야樞府와一戰함도不辭라는覺悟로서大體閣僚의一致를본模樣이다

汪、閻의會見으로 政府組織大綱決定
三民主義의國家施設을完備
閻錫山氏意見發表

(石家莊五日發) 汪、閻兩氏會見한結果、政府組織大綱의一切가議定되엿슴으로汪氏는今夜歸平하얏다馮氏는軍事로鄭州를離키不能함으로代表를派遣하야汪、閻의協定事項에는完全히同意하기를聲明하엿다

(石家莊五日發) 閻錫山氏는汪兆銘氏와會見한結果에關하야左와如히말한다 『汪氏와會見한結果政府의根本方針으로서左와如한意見의一致를보앗다
一、人民의生活安全을爲하야三民主義에基한國家施設을完備케할
二、國民黨은黨自身及黨員個人의利益만을圖謀함을不得함
三、訓政規約을制定實施하야憲政의基礎로함
四、訓政規約은社會의安寧、財政更改、廉潔政治를前提로함
五、革命의精神을持하고公道精神으로서事務를辨理함
以上의五點을基本으로한新政府는各方面의積極的努力에依하야國難이最近中에實現하기爲하야國家의大本인憲法은約法은最短期間에制定實施할것이다또國都問題에對하야는何等言及치아니하얏다』

軍政方面은閻 黨務에는汪
三巨頭會議結果

(北平五日發) 汪兆銘、閻錫山兩氏가昨夜石家莊에서會見協議한結果政治軍事는閻錫山氏가、黨務는汪兆銘氏가全責任을負하기로決定하얏스나다시馮玉祥氏와도五日에會見할豫定인데汪氏는六日夜當地에歸還할豫定이다

濰縣方面 危機切迫
日住民撤退

(濟南二日發) 南軍의退却과

租稅滯納運動 漸次로擴大
有無產階級을通하야 全般으로惹起形勢

旣報한바와가티日本各都市의借家人團體에서는家賃支拂猶豫運動을全國的으로捲起하는同時에各無產團體에서는租稅其他의滯納運動을大大的으로널리키는모양인데大藏省某大官은 目下의不景氣로서窮窮에싸저稅金을넘수업서滯納하는사람에게는當分間傍觀할수밧게업다그러나富豪들이나營利會社等이돈을가지고도稅金을滯納하는者는容恕할수업다고말함과가티現在日本全國의稅金家賃滯納運動은有無產階級을通하야一般的情勢로서當局의憂慮가大端한模樣이다(東京支局電)

不況의深刻化로 勞働爭議激增
內務當局의調査

(東京電) 近年不景氣의深刻化와함께日本勞働爭議는異常한增加率을示하는바五日內務省社會局에서發表된發表에依하면本年上半期이엇서昨年乃至再昨年에比하야一層增加하야爭議總件數七百二十八件參加人員七萬六千七百九十一人인데此中에同盟罷業工場閉鎖等을伴한것이三百四十七件으로四萬八百三十四人이다即

	件	人
▲總件數		
昭和三年	三七一	三九、二一七
同 四年	四八五	六一、二六七
同 五年	七二八	七六、七九一
▲同盟罷業工場閉鎖를伴한것		
昭和三年	一八七	二五、一一〇
同 四年	二二六	三四、九〇七
同 五年	三四七	四〇、八三四

그리고本年의爭議의特殊한現狀으로서는左와如한點이注目된다
一、洋毛斯、紡績과如한大企業의爭議增加
一、工場閉鎖의增加
一、爭議가모다不可避의것에局限된것
一、爭議性質의過激化

朝鮮時局談
齋藤總督의

(釜山電) 渡東中이든齋藤總督은夫人及近藤秘書官七里警務局長同伴으로六日朝入港의關釜連絡船景福丸으로釜山에上陸하야鐵道貴賓室에서少憩後午前九時十分發特急으로歸城의途에就한바總督은말하되 滿鐵의昭和製鋼所問題도專門家의多數를出張實地調查까지하게決定되얏다 明年度豫算은編成되야잇스나確定을보기는歸京後이라야되겟다緊縮方針으로서新規事業도할수업다그러나本年은鐵道事業補助가緊要하야는故로來年度도鐵道事業은本年度同樣으로하겟다本年度의實行豫算은總督府의要求대로西五百萬圓의削減이되리라고생각한다官制改正에依한顧問의拂賃問題는樞密院에廻附되얏는故로暑休後에는決定되리라고생각한다今回에朝鮮內未曾有의水害의復舊救濟에對하야總督府에서災害第二豫備金이附屬되야잇는故로이것을充當하게될것이다復舊라하야도한번에하는것이아니고漸次하겟스나特히急한것은責任支出하라고생각한다 要는租稅問題이다漁船의遭難被害救濟는起債를要한다하나總督府에서는한부로許할것이아니고償還方法이確立된것만認定하라고생각한다

濟南戰況과 日本領事報告

(東京電) 西田濟南總領事의三日發外務省着電에依하면
一、山西軍은歸軍을坊子까지撤

私有制를否認코 共產的組合組織
大阪『메리야스』業者가 不況打開策으로

(東京電) 大阪東淀川區淡路町의三晨『메리야스』組合은最近不景氣에견되지못하야製造業의稻內森本兩氏가主唱하야十家族六十名으로써相互扶助的으로共產的組合을組織하얏다 그組織은一切의私有制度를否認하고六歲以下의小兒는組合에서養育하고工場도共同으로製造販賣에當한다는理想的의것인바이것의發展은各方面에서注目된다

佐世保艦隊 五日에出動

(佐世保電) 第二十四驅逐隊는五日付第一遣外艦隊에編入되야直時出動準備員의召集을終하고軍需品을積載하야五日正午『蓬』을先頭로上海로向하야出動하얏다 『菊』은... 에서出動하야本隊에合할터이다

二億圓의節約爲해 行財政에大改革
藏相이苦心講究中

(東京電) 國庫剩餘金의枯渴과歲入의減退로서二億圓에달하는巨額의節約을하게된明年度豫算編成에如何히處할가에對하야는井上藏相은十日間의病靜養中에沈默思索한結果現在의行財政組織을標準으로한節約으로서는到底히目的達成은不可能함으로根本的行財政再建을斷行할수밧게업다하야其具體的方法을考究한바于先第一着으로財政計劃의根本的再建第二에行政整理第三에軍事費의大削減等을敢行하라는것이다

一、財政計劃을再整하기爲하야繼續費의根本的改造와繼續費補助의整理等의모든方面에亘하야整理를行하는同時에徹底的으로物價下落에依한單價의引下를行할것

二、行政整理는必然的으로人員의淘汰、失業者의排出을招來하나 어느程度까지는萬不得已하다即省、局、課의廢合을行하고民營에適當한者는官營에서除外하야一大整理를敢行할것 但官吏減俸은前回의失敗와世論의狀態에鑑하야斷行할餘裕가업는것갓다

三、政府의가장難關은軍事費의削減이다藏相도共鳴하라면一億圓은軍事費에서捻出할수밧게업고따라서來月初頭부터陸海軍大臣과懇談하야財政의窮狀을披瀝後徹底的軍備의改革을行하야必要額의捻出을交涉할方針이나其實現性은자못危險하다

辭令

▲拓務局小野久七任拓務理事官(七等)命殖產局兼拓務局勤務▲朝鮮公立高女敎諭兼道視學永治尙惠治任朝鮮公立高女敎諭(七等)▲朝鮮公立中學敎諭(七等)▲朝鮮公立實業校敎諭岡野忠夫任同實業校敎諭多田正治郎任同敎諭(七等)▲同敎諭(七等)

八面鋒

○平壤서는、天主敎의神父가、神聖한敎室內에서、婦女子의뺨을따리고
○京城서는、自稱傳道師가、少女의『키쓰』를훔치려다、警察署求景
○暴力化와『에로』化가、一時에進行되는模樣
○現代婦女子의用心은、어느곳에서든지必要
○昨夜의京城은、暗黑街를演出
○珍風景이、處處에演出되엿슴은、發電所故障의德이라할가

005240

終始一貫!!! 良品은恒常良品
얀마ー 發動機
와 ◉瑞光式籾摺機
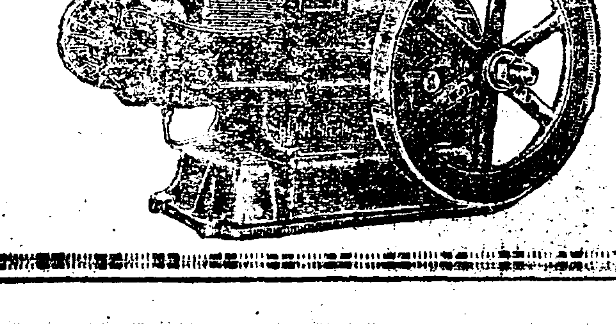
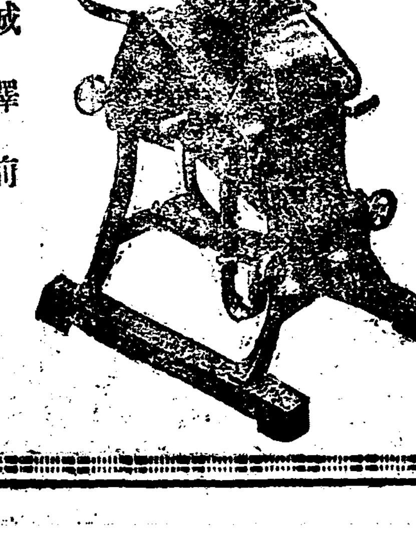
京城驛前 製造發賣元 山岡發動機京城支店
電話 長本局一〇〇三番 龍山一〇二〇番 振替京城一一五二五番
代理店募集
代理店 仁川仲町 仁成商會

新案特許
솜綿打機들

黃海道載寧邑 利善式綿打機製作所
電話一〇九番 振替京城一四七八六番 (型錄呈)

가장간단히人造絹、毛織、布苧、綿絲等
地質을絕對로損傷치안코물에너
허만두면美麗한潔白이
되는『케일독』
게부링소ー다
特約店募集 乞照會見本要廿錢
永興理化公司

自働自轉車
サイドカー付 インデアン 四馬力 十三馬力
新品과다름업습니다 사시고자하시거든左記場所로問議하시압
京城府樂園洞四一 京城工業社

◇…종로중외화재뒤터

第二次暴動說로 三日間戒嚴令發布

계엄구역은길림생관내각처 吉林省政府에서

중국측의 정보에의하면 팔월일일 적화기념일을긔회로 중국공산당이 제이차폭동을야기하고 군벌(軍閥)과 경찰거두 모살과암살을 계획하고잇다는바 길림성정부의 명령으로 길림성경에공하야 삼십일부터 팔월팔일까지 계엄령(戒嚴令)을 발포하엿다 한다(길림)

日本領警側도 警戒非常緊張

팔일(八一)긔념일을긔회로 중국공산당의 대폭동이 야기되리라하여 중국측에서는 삼십일부터 전간도적으로 계엄령을 발포하고 엄중히경계를하엿는데 국자가(局子街)도 삼십일밤부터 령사관경찰(領事館警察)연길공안국(延吉公安局)과분국소속관헌과 진수사서(鎭守使署)의보병등이 다수출동하야 밤깁도록경계를 하엿스나 삼십일밤에는 별일이 업섯다한다(국자가)

自働自轉車가 店內에突入殺人

一名은絶命、三名은重輕傷 黃金町의慘事

쪄는듯한더위가심혹한작오일오후한시오십분경에『오트싸이』가 장권을 쐐트리고 돌입한변사가 발생하엿다 ── 동대문밧게잇는 조선모타ー사운전수리덕용(李德鏞)이가 삼인승오트싸이에친구두사람을 태워가지고 시내황금정(黃金町)일정목삼십이번지 압길을 전속력으로 질주하다가 『오트싸이』가전면에잇는전신주(電信柱)에충돌하게될것가틈으로 이를피하기위하야 『핸놀』을 돌리엇스나 원래전속력으로 질주중이엿든까닭에그길엽헤잇는 리봉인상점(李鳳仁商店)으로돌입하게되여 마침그집압헤 잇든 알에쓰인 사명에게 중경상을입히엿다

▲黃金町一丁目五十九番地 李海壽(八)
▲黃金町一丁目三十二番地 金元淳(七)
▲高陽郡崇仁面敦岩里五一七 李允一(九)
▲武橋町二十一番地 金鍾益(三)

피해자들은세부란스병원에입원치료중이든바김원순(金元淳)은 원체중상이엿슴으로 륙일아츰에사망하고리해수(李海壽)는생명이 매우위독하다하며 가해자 리덕용은 현장으로부터 본정경찰서에 인치되여과실상해죄(過失傷害罪)로 취조를밧는중이다

米國의大旱魃 牧場이全部枯盡

『와싱톤』사일발전보에의하면 최근미국각지는 굉장히 감으러이미수백정촌(町村) 목장(牧場)이 전부 말라버렷는데 『미시십피ー』평원(平原)의옥수수피해만수억『딸라』에달한다한다

各地의水害救濟同情

七團體發起로 水害救濟會組織 동경각단체에서조직

금번조선각지 리재민에 대하야 좌긔각단체의 발기로 조선수재구제회(朝鮮水害救濟會)를조직하고 금품기타구제품등은 조선각신문사를 통하야 괴송하기로 하엿다한다

▲朝鮮水害救濟會臨時事務所 東京戶塚町戶塚七七九
▲發起團體 黑友聯盟 朝鮮東興勞働同盟 黑旗勞働者聯盟 自由青年聯盟 朝東勞働組合 友部

槿友會公文 所管警察이禁止 발송을못하여

시내공평동(公平洞) 근우회본부(槿友會本部)에서는 지난번 제이십륙회중앙상무집행위원회(第二十六回中央常務執行委員會)에서 수해구제(水害救濟)에 관한건을 결의하고 각지회에그 지령(指令)을 공문(公文)으로 발송하려고 햇든바 소관종로서고등계(鍾路署高等係)에서는 동문의발송을 금지하야동회의 수해구제의결의는 사실상 실행하지못하게되엿다한다

神奈川縣잇는 朝鮮勞組發起

수해구제회

불경긔로 말미암아 이곳에잇는 삼백명실업대중의 참담한 상태도탈할여지가 업는바 설상가상으로 금번에도또한 고국에서수재로말미암아 인심이 흉흉하다는 비참한소식을듯고 사라도갓치살고죽어도 갓치죽자는 도거운뎡을 가진각우의 단체대표 일선인 사십여명은 지난삼십일일오후에 조선로동조합 사무소(朝鮮勞働組合事務所)에회집하야 운영회군외사회합에서(朝鮮水害救援神奈川縣地方委員會) 조선 수재구원신내천현지방위원회를조직하고 (各地方地區委員) 각지방지구위원들은근일지루하게 내리는폭풍우를 마즈면서 이와가튼참상이 비단수재에만잇슬것이 안이라는것을 대중에게폭로하면서 혹은(小賣商) 소매상 혹은(義捐金)의 연금모집에매매적으로활동중이라한다

各地區 ▲橫濱 ▲橫須賀 ▲湘南 ▲京濱 ▲多摩

共產黨朴應七에 懲役三年言渡

미결구류통산이백일

경성지방법원(京城地方法院) 사합의부 공판에서 두차연긔를 거듭하든 조선사회 운동의주요인물박응칠(朴應七)에대한대정팔년제령(大正八年制令)제칠호급치안유지법(治維法)위반죄의 판결언도는 륙일오전 동법원제사호법정에서 금천(金川)재판장으로부터검사의구형(求刑懲役三年)과가티 전긔두가지의범죄를모다 적용하야징역삼년(懲役三年未決通算二百日)을언도하엿는데공소는하지안흘모양이라한다

慢性精神病者 東洋平和를痛論

조선의활로에대하야서도 淸州出生의朴泰元

륙일오전열시경에종로서직할파출소(鍾路署直轄派出所)순사가 종로에서압개울에서 깁히 잠자고잇는행색이괴상한 로인을 발견하야즉시동서고등계(高等係)로 인치하얏는데 그는 청주(淸州)출생의박태원(朴泰元)(六十)이라는사람으로서 일즉히 남다르셧슬때에 고향을떠나서 이래수십년동안 전선각지를방랑하얏다는데 최근에 일으러 불연히생각한바잇서서도탄속에서방랑하는조선민족의 새로운활로에대한 명안(名案)을가지고 재등총독(齋藤總督)에게 면회를 청하야 그안(案)의실행을요구할터이라하며 회중에서 드집어내노는 진정서(陳情書)속에는『동양사억칠천만평구지략』이라는문자를 필두로제세광민(濟世匡民)지책에대한 류두수천언을 라렬하얏스며 국록을 타먹는자들의 비행과부정의를일일히 매함에 일으러서는제원일동이포복하며마지안햇다는데후에알고보니만성정신병자라고한다

朝鮮青年廉氏 米國大學에敎授

哲學博士의學位를밧고 昨日歸國한申興雨氏談

미국에가서 여러곳에서 강연을하고 륙일아츰에 귀국한신흥우(申興雨)씨는말하되

『미국에도 지금불경긔(不景氣)로실업자가만히생기고사업계(事業界)가부진(不振)하는터이나조선사람들은대개장사를 잘하야 아모일업시잘들지내는것은 매우 깃분일이며 최근에조선인 류학생계도 모다열심으로 공부하며 시카고대학에잇는렴광섭(廉光燮)씨는철학박사의학위를밧고그학교교수가되어 교수하는중에잇다』고하더라

平壤洋襪職工 二千餘名解雇를決議

不況한이때多量生産못한다고 雇主들이結束하야二千名淘汰 事件前途波瀾難免

평양(平壤)에서는 양말제조소(洋襪製造所)이십칠개소의고주들이 결의를하고 수직공(手織工)이천여명을 금주(今週)를최후로 단연히 해고를식히게되여 문제는 사회적으로도 중대화하여지는 형세인데 이제그고주측이 수직공이천여명을 해고식히는리유는 금일의 생산(生産)은 판로(販路)의길이업서서 종전과 가티다량생산을할 필요가업고다만모더ー직공 사백여명만으로 양말생산에 충당할터이라고하며 이러한 선고를밧은이천여명의 직공은 실로엇지하엿스면 조흘가하고 전전긍긍하는중이라하는데 이소식을들은 평양의 각사회단체에서는 방금그대책을강구중이라고한다(평양)

平壤고무職工 賃銀引下로動搖

오는팔일부터내린다하야 一部工場怠業開始

평양(平壤)의각고무공장의고주측(雇主側)은고무직공에게일제히임금일할을 감하할것을 결의하고오는 팔일부터 이것을실행하기로되어 이소식을 드른수천명의 고무직공은 크게놀내어방금엇지할바를 모르고 잇는중이라는데 평양의각 사회단체에서는이것을 묵인하야 둘수가업다하야방금 그대책을 강구중이라하며 이제오는칠일 오후한시에 평양백선행긔렴관(白善行記念館)에서각고무공장의직공의대표가회집하야 그선후책을 강구하리라하며 지금의 형세로보아서는 평양의고무직공이 총동맹파업까지라도 할듯하다는데 벌서몃곳의 고무공장에서는 태업이시작되어 그정도가 매우우려된다하며 평양서(平壤署)에서는만일을 념려하야 형사를각공장에 배치하야 엄중경계중이라고한다(평양)

六日早朝에 鍾路通에大火

두상점이일시전소되어 被害額이五千餘圓

륙일오전 여섯시경에 종로네거리(鍾路四街)에서멀지아니한공평동백일번지(公平洞一〇一)리정현(李鼎鉉)의경영하는 [illegible]에서발화하야 써마츰 남쪽으로부터불어오는 아츰바람에 불길은 형세를 어더서그이웃집인 모긔장파는(蚊帳商)원광상회(元光商會)리정현(李正鉉)점포에까지연소되야 삼시간에 전긔두집은전소되엿다는데 현장은 바로 종로서(鍾路署)뒤치장에린접한곳이고 부근일대는 큰상점이집비한상업지대 임으로 수십명의 경관대와 경성소방대(京城消防隊)외사오대의소방대가달려와서진화에 로력한결과 삼십분후에겨우 진화되엇는바 전긔두집은모다 대창무역주식회사(大昌貿易株式會社)의 소유로서삼천오백원의 화재보험(火災保險)에 든것인데 이번손해는 약오천원에달한다하며 발화원인은 목하조사중이라한다

食鹽行商組合 새로히창립

현재경성부(京城府)내외에는약 삼백명의식염행상(食鹽行商)이 잇는데 그들사히에는 아모통제긔관이업서서 소금을 되여파는 사발가튼것도 그대소가 불일하고행상상호간에알력과경쟁이자심하야 행상자체뿐아니라 일반소비자도 매우불편을 늣기든바 금번 삼백명식염행상중 백오십여명의 유지가 지난사일오후세시에 시내례지동 백구십칠번지(禮智洞一九七)에식염행상대회를열고동시에행상인상호간의친목을 도모할것과 종래매매에사용하든 사발을일체 철폐하고오합(五合)과일승(一升)관승(官升)을사용할것등을목적으로식염행상인조합(食鹽行商人組合)을창립하엿다는데 관승(官升)을 [illegible] 그들에게 [illegible]한부당일으로 오는 구일까지는 종래대로 사발을 사용할여유를 주고 그이일부터는 시내삼개소의제염소(製鹽所)에각각검사원이 준비하고잇다가 사발을가지고오는행상에게는일절식염을도매하지말게하야 단연히 식염매매용의 기구를 관승으로통일할작정이라는바동조합원들은아래와갓다한다

組合長 申鉉玉 總務 朴秉哲 財務 柳文柱

各國領事館巡訪記(三)

新中國의青年領事

靑天白日滿地紅旗를차저 中華民國領事館篇

경성우편국 엽골목을 일정가량 드러가면 바로정문을 통하야반송(盤松)과 동백(冬栢)으로 규모잇게만드러노흔 정원이 보이고 적은두던의욱어진 숩사이로 청천백일만지홍(靑天白日滿地紅)의국기가 나붓기고잇는것을 볼것이다 봉건적풍미잇는 순중국식 호주문(紅柱門)을 드러서면 하비군생(廈庇群生)이란 금자판(金字板)이 걸니어잇는 정관(正館)에 도달하게되며 침엽수(針葉樹)가운대로 노힌포도(鋪道)양편에는 영사관에서경영한다는 학교(學校)건물이 보인다 래방의 뜻을전하고 얼마동안기다리자니 처음자못경계적 태도를보히든 수위는비로소 일굴주름을피면서가적게손짓을한다

×

질소하게 보히나 어느집으로 종처장이 빈약한 사무실(事務室)에서 단구비대(短軀肥大)한 부령사위석경(副領事魏錫庚)씨가실례지마는 총령사장유성(總領事張維城)씨는 몸이불편하니 내가대로 말슴드리겟다 하면서 부드러운얼골노 『청취청취』를 연발한다 역시부령사인 리달(李達)씨가 『로이드』안경(眼鏡)넘어로 미소를 던지면서 안젓는데 위부령사는 비로소말문을열엇다

×

『조선더위란 중국과가티대륙적긔후라 조석으로 렬서늘하야 피서(避暑)갈생각이 업습니다 중국은 피서지로 북방에는서산(西山)탕산(湯山) 북대하(北戴河)가튼승경(勝景)이잇고 남방에는 산장수곽(山莊水廓)이아름다운 강소성(江蘇省)의 려산(廬山)과 세계에널리알니운 절강(浙江)의 서호(西湖)가 잇습니다』하면서 본국말방송지에대하야 류창한일본말로 사람을시언하게만든다

×

화제가중국의 정치문제와 최근의내란과일본과의 관계에 미치는데마다 완곡(婉曲)히 말머리를돌니며 동삼성 조선인문제에대하여는 조약범위 지대에 거주함에는 관계치안흐나 지역을떠나서 오지(奧地)로 이주하게되면일본 경찰권이 뒤따르게되여 자연여러가지 복잡한문제가생기며 이것이조선 사람과중

국사람사이에 오해를 낫게한다하며조선로동 문제에 한암초가되어잇고 중국인 로동자에대하여는 경성에는 현재오천여명이 잇서그십분의 오가량이 상업에 종사하며 십분의이가 농업그남어지는 대부분 로동자가되어잇는데 전선에는 약오만사천명이 잇습니다 그러나이들중 반수이상은봄에와서 겨울에는 귀국하는일종의 긔절로동자로 드러오는수만적고 도라가는것은 그케치안흐니 통계수자는 정확하다할수업스며이것을동삼성조선민백만에비하면 불과백분의오 밧게안됩니다』는고 듣녀변명을한다

×

총령사장 유성씨는 일즉북경대학 법문과(北京大學法文科)를 졸업하고 국민정부 외교부정보사장(外交部情報司長)의경력을 가지고 작년겨울에 부임된삼십사세의 청년외교관이며 제일대 당소의공사(第一代唐紹儀公使)로부터 삼칠대령사이다 그의취미는 오락휘호(揮毫)라는데 당대중국에서도 유수한 휘호가라한다

×

마츰내 일어서경내를 산책할새 리조말엽(李朝末葉)의사대당(事大黨)의매개인물(媒介人物)이든 원세개(袁世凱)가 거처하엿다는 삼층벽돌집을 가르처보인다 란간이퇴락하야 현재는사람이 거주치안는 폐옥으로되엿는데 당시의원공이 이집에서향락하고잇섯는가하는것을생각하면군벌중국의자최를 엿볼수잇다경내북편에는학교생도들의 농예원(農藝園)으로각종야채와 동래향(冬來香)이만발하여오는데동관경영의소학교(小學校)란 재경중국인의유일한교육긔관으로 생도가 남녀일백오십여명에 달한다는데 그수가 증가하야경내공지에다가방금교사를 증축하는중이라한다

×

중국이란나라는 가장복잡다난한 과정을것고잇스며 그민족은 무서운수난긔에잇다 반정군벌의 국내전과로동자 농민의 맹렬한 계급전쟁 청년학생의급격한 좌경화는장차엇더한정세를보여줄것인가 동양의 잠자는 사자(獅子)는타면(惰眠)에서깨여나 장차 어듸로갈것인가?(S生)

◇중국령사관과 장영사…

一家口全滅의 慘禍입은卅二戶

모다한식구도남지안어 今般의大水風災로

금번의폭풍우와 수해로인하야 물에싸커서 또는사태(沙汰)에 싸여서 참혹히도 한가족이하나도남지안코 전멸한집이 전부삼십이호인데 그내역수자(內譯數字)는다음과갓다

◇內譯 ▲江原道十六戶 ▲慶北十一戶 ▲忠南一戶 ▲全南一戶 ▲咸南三戶

焦熱地獄에든 萬六千餘人

숨이턱턱막히는요사이 全朝鮮의刑務所消息

조선총독부법무국조사에의하면 칠월말일현재조선각형무소의 수감자 총계는 일만륙천팔백오십이인에 달한다는데 이는가미다도 그수효가혐신만타고 한다 만세소요당시의 수감자 총수보다 이와가티 수감자가 격증됨에따라 각형무소는크게 협착을고하게되엿슴으로행형과(行刑課)에서는 방금그대책을 강구중이라는바 사람한명이최저한도로얼마나 한면적을가져야 긔거할수가잇느냐하면 아모리 적어도한사람이『다다미』한닙반한면적즉 구립방미돌의 공간는 가져야만 생명을 계속할수가잇다는데 현재조선의형무소는다다미한닙에 두사람식이긔거하게되는 형편이즉 그곤경은 가히상상할수가잇스며 더욱이작금의씨 백도를 상하하는더위에는 수인들이 숨이턱턱맥히며 혼도될지경이라한다 이를구제하기 위하여형무소를 증축하려면 약일천만원의건축비와 이에따라 사무비봉급비도매년일백삼십팔만원의경상비(經常費)가잇서야될것이라는바 이는공채라도 발행하지 아니면 재원이업다고 한다

總督府九個를지을 七萬五千噸의巨船

大西洋上浮動都市와가티出現 英國『큐나드』會社建造

영국유수의긔선회사인『큐나드』긔선회사는 일즉부터 세계최대속력의 우수선건조계획(優秀船建造計劃)을세워 정부에청원중이든바 영국정부는 특별한거처로서 그건조를 실현식히기로결정하엿고『큐나드』회사의건조코저하는 큰배는조선게의 중심되는『그라이드』에서 건조될것인바 그배수량(排水量)은칠만오천돈(噸)이오전장(全長)『옉트』(全長千呎)속력일시간삼십『노트』수용 서객사천인인바 그건조비용은륙백만『폰드』즉륙천만원으로서이배건조에 종사할로동자는 약일만인을 예상한다고한다 이배를 부산하관간(釜山下關間)의최대련락선(最大連絡船)인경복환(慶福丸三千六百十九噸)에비하면 약이십배나 큰긔선으로서 세계긔선돈수의 신긔록이다 그리고 그건조비로서보면 조선총독부가튼것아홉개를지을수잇는것이라한다

納涼博覽會는八日에

경성일일신문사주최재해방지위생납량박람회(京城日日新聞社主催災害防止衛生 納涼博覽會)는오일부터 개관할 예정이엿섯스나출품물급 장내정리(出品物及場內整理)상 부득이한 사정으로말미암아오는팔일부터개관(開館)키로 연긔하엿다한다

六日夜에도 電車는半數運轉

전광은어두어도소동은안한다 完全復舊는數日後에

시내원정사정목(元町四丁目)에 잇는 경성전긔주식회사 룡산발전소(京電龍山發電所) 양수뽐프(揚水機)의 고장으로인하야 오일오전부터 대경성의 동맥(大京城動脈)가튼전차가자유로 움지기지못하고 밤에는 전등불이써저 완연히 암흑세계(暗黑世界)를일우엇는데 동발전소에서는밤을새워가며전긔양수뽐프를그부근다른편으로 이전공작(移轉工作)하야 륙일아츰부터 겨우전차는복구하엿스나세개의 뽐프중에 아즉두개밧게는 복구가못되야륙일만키로왓트」발전량(發電量)이겨우현재사천키로왓트」밧게발전못하는 형편임으로 륙일밤에는 금강산전긔(金剛山電氣)가 삼천『키로왓트』는반달어서전등유량(電燈用量)에공급할터임으로 전광(電光)은 다소어두울것이나 어케밧가려 일부소등(消燈)은하지아니할것이라하며 시내전차는 평일의반수(約七十輛)만운전하야이로 전등분방을밧게될려이나 그완전한복구까지는수일을요할것이라한다

朝鮮農總新陣容

위원상이서부서를선정

시내서대문정이정목(西大門町二丁目)에잇는 조선농민총동맹(農總)에서는 지난오일 오후누시부터 동회관에서 대회준비위원하병긔(河炳基)씨의 사회로 신임중앙집행위원 간담회(新任中央執行委員懇談會)를 개최하엿는데림시집행부(臨時執行部)로의장 서병하(徐炳河)씨 서긔 남상환(南相煥)씨를 선거하고 좌긔사항을 토의하엿다하며 미진한사항은 부득이한 사정으로 실행위원에위임하기로하고산회하엿다한다

討議事項
一、中央執行委員部署選定의件
一、部署規定에關한件
一、規約修正에關한件

補選委員
中央執行委員長 文鎭佐
常務執行委員 李用浩 崔旭
實行委員 金好宗 趙珍奎 徐明何

間島地方에서 多量의爆發藥盜難

일본인경영인회사에서 共產黨員의所爲?

삼일오후에간도로두구(間島老頭溝)일본인경영의매흥회사(煤興會社)에서폭발약오백개뢰관(雷管)륙백개도화선(導火線)삼십매ー터를도난당한것을 사일에이르러서야 발견하고 즉시일본관헌에게 고발하야 범인을수색하는중이니데 공산당원이나 조선××운동단원의 소위인듯 하다고관측된다한다(룡뎡면보)

中青北區常務委員

시내견지동륙십번지(堅志洞六〇)에잇는 중앙청년동맹북구지부(中青北區支部)에서는 지난오일 오후두시부터 동회관에서 제오회 상무집행위원회(第五回常務執行委員會)를 열고아래와가튼사항을토의결정하엿다한다

一、盟員訪問及月捐金徵收報告의件
一、簡易文庫設置의件

盟員訪問及月捐金徵收는今月末日까지延期하기로하고簡易文庫設置는盟員各人으로부터册子一卷식寄贈밧기로하엿다한다

時計完全修理
特別히하시는대로進拜
京城本町 村木時計店修理部
電話本局[illegible]

間島共產黨員 朴昌彬公判에

팔일에개뎡

얼마전에간도일본총령사관경찰서(間島日本總領事館警察)의손에 체포되여 경성지방법원(京城地方法院) 검사국에넘긴간도일차 공산당관계자박창빈(朴昌彬)은 그동안사상계는삼포(森浦)검사의 취조를 진행하든중치안유지법(治維法)위반으로기소(起訴)되어 동법원 형사합의부공판에 회부되엇는데 그에대한 제일회공판은 오는팔일에 제사호법정에서금천(金川)재판장수심과삼포검사의립회로개정케되리라한다

펀셋트

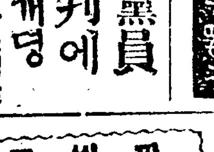

▲지난오일밤전긔회사의발전소고장으로경성종로일대에는삼사시간동안이나암흑세계를일우어 삼십만시민에게 큰불안을주엇다 ▲그러나이는일종의천재(天災)의까닭이라할것인즉 수원수구를 할것이업스나남쪽일본인들시가에는희미하나마전등불이켜지지 안코 계속 되엇는데 하필 북조선인 시가에만은 희미한등불이나마야조 소등(消燈)을식혀노앗스니이는무슨일인가?▲영리목적을 가진 전긔회사에서가지 차별충포로 괄적으로하려드는심인가!

鍾路署에서 某方面大活動

내용은절대비밀에부처 信川署도突然上京

륙일오전에는 돌연종로서 고등계(鍾路署高等係)에황해도신천(黃海道信川) 경찰서 고등계원(元)형사외일명의형사가낫하나서길야(吉野)주임과고등계밀실에서장시간 밀의한후 시내모방면에출동하야 맹렬히 활동중인데사건의 내용은 일체비밀에부처어알수업다 고한다

七月檄文事件 二三日內에送局

칠월격문이외취조하든사건은 全然證據不充分

지난달이십칠일새벽에본정경찰서(本町署)고등계(高等係)에서 출동하야 중청남부지부(中青南部支部)집행위원장조충구(趙忠九)씨외삼인을 모사건의혐의로 검거취조하다가 칠월격문(七月檄文)사건의단서를 잡어가지고 그진범인을 체포한것은 긔보한바어니와 그후에계속하야 모사건의 혐의로련일취조를 속행하엿스나 증거가심히 희박함으로 그취조는 종말을 보게되여격문사건외 조서가작성되는 대로삼사일내에 격문범인김창배(金昌培)외삼인은 검사국으로송치하리라한다

農村

八月中의農家行事
무의栽培法 (二)
—擔當記者—

【二】早熟練馬大根

이種子는俗名『丸尻』라고하야形狀이末端의部가肥大하고 急作히가늘게되야잇다 이것은日本김치『다꾸안쓰게』에使用하는것이主로하야잇스나 乾燥가容易히되지아니하는것이 缺點이되야近來에는 普通김치로使用한다

【三】晩熟練馬大根

俗稱『尻長』이라고하야 上下가 통이同一한데 先端은漸次가늘게되엇다 이種은김치로쓰하는데크기가適하며乾燥가잘되고中心에黑色의腐敗되는일이 업슴으로 『澤庵漬』(다꾸안쓰게)에 極히適當하야 一大經驗잇는사람은 이것을歡迎하게된다 그대로 살머먹으면 辛味가잇다

【三】宮重大根

이種子는 愛知縣宮重村의元産으로 一名靑莖大根이라고도한다 이것이本種의特長며로成長하면 地上으로抽出(소사나오는것)하는데 根莖部에綠色을띄임으로써이名稱이잇다 根은上下에 굵기가 大略同一한데 쓰트로갈사록漸次細小하게된다 練馬大根과가티 그다지길지안코 一尺四五寸에不過하다 葉은粗하야水平으로 發育하는性質이잇다 根은一部가地上에나옴으로 그部分은綠色을띄인다 그러나宮重大根은 全部純白色種도잇다 元産地以外의地에서栽培할때에 良好한成績을엇는境遇가잇다 그리하야朝鮮에도改良種大根이輸入된種類로는頗多하나 그中에宮中大根이가장生成이잘되며 收穫이만흠으로 그리하야 朝鮮全體로普及되야잇다 改良種大根이라면 곳宮重大根을聯想하게된다 이것은質이가장緻密하고軟하야 辛味가적으며 多汁이고 甘味가가장强하다 그럼으로김치를담거먹는이보다 살머먹기에適當하다 切干(집어말리는것)를하면品質이더욱良好하다

【四】方領大根

이種은愛知縣方領村에서産出되는것이다 목이가장굴고며차차가느러진다 길이가二尺直徑이五寸以上에達한다 質이緻密하고甘味가强하나 宮重大根에는不及한다 그用途로서特長은輪切하야삽더라도다른大根과가티웅숙들어가軟하야 지지아니하는美點이잇다

【五】聖護院大根

京都府聖護院의元産으로 方領大根에서變化된것이다 길이는平均二尺餘이오 直徑은八寸餘다 質이緻密함으로 柔軟甘味가豊富하다

【六】櫻島大根

鹿兒島縣大隅櫻島의 元産인데 大根에가장巨大한것이다 溫暖한地가아니면 大形의美麗한大根을엇기어렵다 朝鮮地方에는良品을生産키어렵다 形은紡錘形으로早熟 中熟 晩熟等의種類가잇서 各異하나 直徑에一尺二三寸長一尺五六寸三尺以上重量이四五貫匁以外도잇다 古來로根身의巨大한것으로는 大根中에大王이라고하며 柔軟甘味에豊富하야 여러가지에모다適當하다 朝鮮과가튼溫度가不足한地에栽培하면 充分히特性을發揮하지못하고 일아서낫도 조치못하다

上記外에 [illegible]大根、守口大根、[illegible]大根、田邊大根、日出大根等이잇다

肥料

무는肥料의三要素中 가장窒素와加里를만히取한다 普通人糞尿는무의肥料로서 가장經濟的으로一般이使用하고잇스나 都會의近邊이아니고는 求하기가困難함으로 조흔줄을알지마는 求하지를못하야 使用치못하는일이만타 米糠은그質을緻密케하고 甘味를增식히는效果가잇다 油粕은그質을粗雜하게한다고한다 또한灰代로燻炭을使用하면 效果가一層더잇스며直接間接으로偉効를 엇게된다

寫眞說明
(一) 守口大根
(二) 晩熟練馬大根
(三) 早熟練馬大根
(四) 聖護院大根
(五) 方領大根
(六) 宮重大根
(七) 櫻島大根

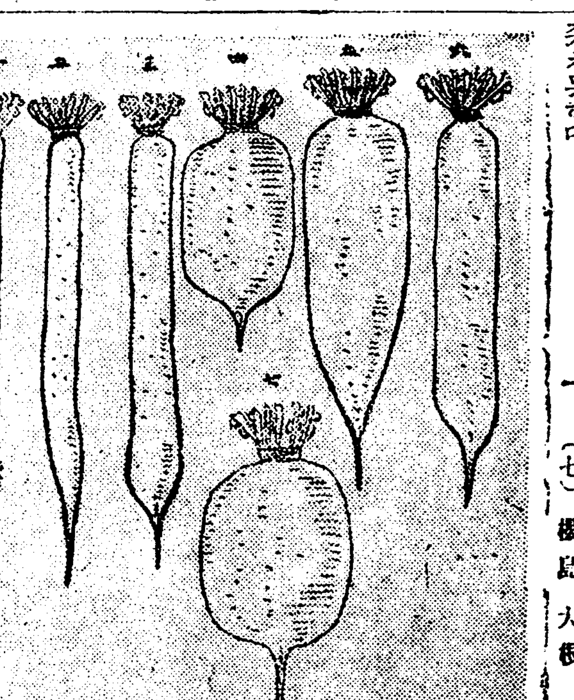

朝鮮海運開拓論 (二)
濟州島大阪間航路를主로
金禧圭

그러면 이航路를利用하는船客의數爻는얼마나되는가? 濟州島民은 일즉이 阪神地方에나아가 現在三萬名內外나 된다한다 그러나 이三萬名이年一回式往復한다면 船賃平均八圓으로 年四十八萬圓의巨額에達하는것이다 이것을三隻의船舶으로 每隻月四回航海를한다면 每隻船客이月一千六百六十餘로 그船賃約一萬三千三百圓이고 여긔에萬若貨物의取扱을 月一千七百圓만豫算한다면 每隻月一萬五千圓의收入을엇게될것이다 그러면每隻一個月四航海의 經費는 얼마나되는가? 經費는다음의數字로足하다한다

船員給料	一、三〇〇圓
石炭費	三、六〇〇圓
船用品	二〇〇圓
給水、港口、通信	三〇〇圓
荷物費	三〇〇圓
船員食費	三〇〇圓
船客食費	九〇〇圓
船舶雜費	一〇〇圓
取扱店步金	三、〇〇〇圓
店舖費配分	一、〇〇〇圓
合計	一一、〇〇〇圓

即收入이一萬五千圓 支出이一萬一千圓으로 殘餘四千圓을得할것이다 그럼으로三隻이면月一萬二千圓 年十四萬四千圓에達할것이다 그런데 上記한數字는××船舶의所有를 前提로함이다 그럼으로무엇보다도 重要한船舶의準備를엇지할것인가?

船舶의準備에두가지길이잇나니 하나는남의船舶을 臨時로빌리는傭船이오 하나는建造買收하는것이다

傭船을하면 그賃借料인傭船料를支拂하게되나니 近來料金每噸約四圓으로千噸級船을잡고月四千圓內外이다 그러고보면傭船料가每隻一個月利益金額에該當하다 그러나이傭船料는船員給料及食費를包含함으로 右記의計算에서그金額即一千六百圓三隻年五萬七千六百圓의純利를엇게될것이다

그러면또우리는 우리의船舶을建造或은買收한다면어떠할가? 建造費를每噸一百五十圓으로作定하면 千噸即十五萬圓이든다 萬若十五萬圓에對하야 利子와船舶修繕保險及消耗費等을 年二割即三萬圓을豫算한다면 每月二千五百圓의 金額을 前記每隻月四千圓에서除하야 月一千五百圓三隻年五萬四千圓의利得을보게되며 船舶의消却으로十年乃至十五年에船舶은完全히우리의所有로남길수잇는것이다 이와가티船舶의建造가 最上의方針이라할것이나 그建造를利用하야 資金에充當한다할지라도 相當한資金을要하나니 萬一그것이어려우면 그半乃至三分之一의金額으로 中古船을買取할수도잇슬것이다 以上收支의豫算은、船舶三隻으로渡航民全部를計算함이니 萬若三隻으로 船客의三分之二를取扱하거나 每航乘客의減少船便의引下等에따라 利益이減할것은勿論이다

우리는우에서 濟州島大阪航路의收支槪況을엇고 보아서 그企業的價値와輪廓을살펴보앗다

그러면우리는 우리의손으로이事業을經營함에그經營上어떠한用意가必要한가 生覺하야보자! 企業經營에 그營業人이事務整理와理財方法의必要는 어느事業에適用아니됨이업나니 우리海運經營에잇서 또한그重要함은筆者의敷衍을要치안는다 그럼으로吾人은 그普遍的基本的管理에對하야는 우리企業을目標로한 特殊性과 및對策에關하야二三드러볼가한나

有利한副業
버섯栽培法 (二)
擔當한記者

【一】椎茸의養成樹

椎茸은나무빈자리가 淡紫色이며 大槪發生식힐수잇다 松木이나杉木이라도胞子만 벽리면發生되지안이하는것은 안이나이런나무는 最後까지들미듬수업다

從來의經驗에依하면 養成樹로써供用케되는나무는 櫟(떡갈나무) 椎、커배나무、栗(밤나무) 櫟(도토리나무)、大楢(물참나무) 小楢(졸참나무)等分四五種이잇스니 그中에小楢、椎、栗、櫟等이收穫이만타 이런나무의 發生하는數는가장만허서 四尺길이의楢木(나무비여넌것)에 가장

略할때에는 五百이나發生된다 그러나色澤도조코 形狀도바르고重量도잇는 세가지를兼한것은 櫟木(도토리나무)이第一일것이다 지금山에原生林이만히잇서 植林할必要가업는데는問題될것이업지만 植林하고저하면櫟木을選擇하는것이 得策이라고협수잇다

櫟木의特徵을들어말하면 第一成長이整正하고 엇더한瘠地라도生長이잘되고 다음에는小枝가燃料로되든지 椎茸乾燥用木으로되는다 適當하다

櫟、小楢等도櫟의다음은간다고하나 成育이느커櫟과比較가되

【二】伐採의適期

지안이한다

菌材를伐採하는境遇에는 適期를選擇하는것이重要한일이될것이다 伐採에가장適當한時期는나무가水分을吸收하는것을中止하고 木質과木皮가間隔업시附合되야 떠러지지안이한時期가아니면안될것이다 落葉樹와常綠樹와는 多少의相違가잇다는것을念頭에두고 또안天候如何에關하야서도 周密한注意를하지아니치못할것이다

落葉樹(櫟、椎)는 晩秋로부터多季外지伐採하면 相關업겟지만 常綠樹(櫟、楢)는伐採하는時期가매우困難하다

그리하야第一에는水分의昇降、第二에는水分의甘澁(달고신것)第三에는斷面의乾否 (빈자리가달넛나안달넛나) 等의 時期을보아伐採하지아니하면안된다

法律問答

【問】甲이昭和三年陰六月頃에甲의所有인古物(舊韓國時代金冠朝服)을乙에게放賣하여달라고委托한바乙은二個月이지내도록아직아니팔엇다고만하더니及其也八月頃에말하기를금관조복을十三圓에팔어서自己가代金을다썻는데곳갑흐마하기所行이괘씸하나 同情上허락하고 곳支拂하라하엿더니 오늘날까지此日彼日미루기만하고代金은十三圓을바듬니다 그리고代金을支拂치안덧는지 以上더바덧는지모릅니다 그러하니乙을古物代金橫領罪로 告訴하면成立될까요 民事는하기실코분푸리라도하고자합니다 證據는再昨年十月頃에바든票가잇슴니다(雲泥洞昭廷生)

【答】橫領罪가成立될念慮가잇소

【問】本人이某商店에店員으로잇섯슴니다(現在는退職함)그런데給料二十圓을밧을것이잇슴으로本人이支拂하기를要求하니까店主는아무理由도업시支拂치아니하겟다함으로本人이其商店의自轉車(價格은二十五圓假量임)을가저오며給料만支拂하면自轉車를返還하겟다하얏슴니다그런데店主는給料를支拂치아니하겟다하면서自轉車는返還하라함으로給料를支拂치아니하면返還치아니하겟다하니까店主는本人을相對로하야告訴를하겟다하오니告訴를當하면法的關係가如何할는지요(京畿道무알고저하는生)

【答】給料를支拂치아니한다고自力으로店主의自轉車를가지고오는것은不法行爲요自轉車는返還하고給料支拂에對하야支拂命令을하시요雇傭에對하야는債務者財産에對하야先取特權도잇소(以上辯護士李承烈氏答)

出版消息
八月一日 圖書課納本分

教會報(安斗華) 救世新聞(朴繡濱) 農村靑年(潘洞斗) 朝鮮漢藥業組合月報(李碩謨) 大成時報(玉東奎) 醫學院雜誌(李大燮) (以上朝鮮文)

調査月報(朝鮮總督府文書課長) 淨光(岩口重良) 司法協會雜誌(金子秀顯) 京電彙報(森秀雄) 漁友(山田純夫郎) 朝鮮鑛業會會報(原村芳太郎) 朝鮮建築(藤尾信一郎) 消費節約과計劃(朝鮮總督府商工課稗山分室) (以上日本文)

◇八月二日分

牽牛安公實記(安昌達) 日新月報(金正商) 女性藝報 閔杰 時兆(萬國寒) 天主教會報(張若毳) 天一藥報(趙貴燮) 朝鮮民報(張百忍) (以上朝鮮文)

間島問題の回顧(篠田治策述) 局友(江口寶治) 實業(佐藤當次郎) から島(津田蠶月堂) 週刊住家案內(野鄕李次郞) (鈴木健藏) 生命의水(鈴木萬志) 會報(本田興八) 鮮鐵(池田秋造) 文教의朝鮮(島崎林太郎) 財團人光州有隣會(林晋) (以上日本文)

紅樓夢 (二〇)
洞雲譯
夕影畵

皇妃賈元妃省父母 (五)

우씨와봉저등이 올라와서 『연석이 다 설비되엇스니 귀비께 유행 하옵시기를 청합니다』엿주매 원비가 일어나서 보옥이더러 인도하라고하야여러사람들과같이 걸어서원문안에이르러니 벌서 등불빗에여러가지로 설비한것이 보인다 원에들어스며 먼저 유봉래의(有鳳來儀) 홍향록옥(紅香綠玉) 행렴재망(杏帘在望) 형지청분(蘅芷淸芬)……등의모든으로찻아두(樓)에오르며 각(閣)을지나돌을건느고 산을돌아구경하며 배회하는데 끝끝이 꼿진이 화려하며 가지가지 꾸민것이 신기하엿다 원비는 극히 칭상을하고 이것이모두과분하니 이뒤에는 넘우사치하지말라고경계하엿다 정전(正殿)에이르러서는 령을나려 례절은제폐하고 각작자리에안자서 크게잔치를벌엇는데 가모등은 알에서 모와안고우씨와봉저) ……등의 이름이잇고현관으로는 리화춘우(梨花春雨) 동전추풍(桐剪秋風) 적로야설(荻蘆夜雪)……등이잇스며 또본디잇든 현관은 떼지말다고하고 먼저 절귀한수를지엇다

산을끼고물을안아 꿈게지어내니
얼마나한공부나들여서 비롯오 락청을하엿는고
천상인간의 모든경이 다가추엇스니
꽃다운원은 대관이란이름을 줌이맛당할까하노라

銜山抱水建來精 多少工夫築始成
天上人間諸景備 芳園應錫大觀名

짓기를다하고 여러자매를향하야 웃으면서
『내가본되 민첩한 재주가업는데다가 또 읊조리는데길지안흠은 자매들이 본되지히아는바이지마는 오늘밤에는그렁저렁 색책이나하야이경치나 저바리지 아니하잘뿐이요 다른날에 좋은글을이욱들이고하엿다』

이환과봉저등은 국을받들고잔을 올리고
원비가 붓과벼루를 가저오라고하야 친히라전(羅箋)을 펼치고 그중 마음에 드는곳을 가리어 이름을 나리는데 그원의총명(總名)은
대관원(大觀園)
이라하며 정전현판은
고은사의(顧恩思義)
라하고 주련은
천지가 큰자비를여니 적자창생이 같이감애하고
고금에 드믄은전을나리니 구주만국이 은명을입엇도다
天地啓宏慈 赤子蒼生同感戴
古今垂曠典 九州萬國被恩榮
또
유봉래의는 소상관(瀟湘館)이라고 이름을나리고
홍향록옥은 이홍쾌녹(怡紅快綠)이라고고치고 이홍원(怡紅院)이라고 이름을나리며 형지청분은 형무원(蘅蕪院)이라고 이름을나리고
행렴재망은 한갈산장(浣葛山莊)이라고 이름을나리며
정루(正樓)는 대관루(大觀樓)라하고
동쪽 비루(飛樓)는 철금각(綴錦閣)이라하고
서쪽 비루(飛樓)는 함방각(含芳閣)이라하며
또 료풍헌(蓼風軒) 우향사(藕香榭) 자릉주(紫菱洲) 행엽저(荇

잇것든 반듯이 대관원긔(大觀園記)와 성친송(省親頌)……등의 글을지어서 오늘일을 긔념하려하니 동생들도 각각 현판하나와 시한수식을마음내키는대로 짓되 나의변변치안흔재추에 속박이 되여서는 아니된다 그리고 또 보옥이가 능히짓고 읊고할줄을아니 더욱깃분일이다 이중에 소상관과 형무원두곳은 내가그중에 더욱조하하고 그다음은 이홍원과 한갈산장이니 이네군데큰곳은 반듯이 별도히 글귀의 제영이 잇서야만 묘할것이다 전에지은 련구가 비록아름답지 마는지금다시 각각 오언률(五言律)한수식을지어서 내앞에서 시험해보아라 그래야 내가 어려서부터 가리키노라고고심하든뜻을 저버리지안케된다』 하니 보옥은 그저 대답하고 나려와 저대로가서 글을생각하고 영춘탐춘석춘세사람중에는 탐춘이가 여러자매중에뛰어난다고 하겟지마는 그러나 스스로헤아려보건대 보차나대옥이하고는 다투어보기가어려울듯하엿스나 그런대로 여러사람들을따러서 대답하엿다 이환이도 그런대로 절귀한수를지엇다

運轉手養成
運轉手紹介
中央自動車研究所
[illegible]
(京城府[illegible]一五一番地)

朝鮮日報社京城販賣所
電話光化門一八七番

大衆文藝의世界的王座
谷讓次譯
猶太人ジュス
005241
임이數百萬部를賣盡하야무서운波瀾를惹起한復讐小說!

이것은從來歷史小說의典型을全然히깨트리고새로운社會的經濟的基礎工事上에新建된革命的大衆小說이다。그가슴을剔抉하는것갓흔興奮과正確한社會認識은全世界의讀書界를根抵로부터動搖식혀、熱狂的선세이슌을이르킨所謂歷史的로ー맨쓰의世界的流行을나아노흔根源이다。祖國을갓지못한民族、團結을許치안는불상한放浪者가不當의權力과永遠의虐待에抗爭하야前代未聞한深刻無比의復讐를敢行햇다。그執拗한意氣와冷嚴한情熱과更히무서운運命에울어라

執拗慘忍言語道斷인
猶太魂

偉大한世界의商人猶太人。이것은虐待밧는者의代名詞다。幾千百年間、모든侮蔑과虐待와忍苦에단련된可憐한猶太人의總稱이다。全世界를放浪하는彼等流浪의猶太人은무엇에依存하야生活하며、무엇을希望하고衣食하며、무슨樂을보려고、어데로가면조흘가?
돈、돈、돈…………政治、法律、藝術 못은것이돈으로살수잇다。이猶太人의心情에 그누가苛責업는채죽을더할것이냐참으로돈——돈만은猶太人의스피릿트냐그들은이돈에依하야世界全體를살려한다。

征服慾으로서의性慾描寫、그肉臭紛紛한에로이씀은魂魄翔天하는想像을준다。못은形容詞를超越한深刻한心理描寫는切切히사람의肺腑를찔러三嘆絶讚、正히册을덥흘수업다。

臀部에도智慧囊을가진
쥬ー스란 大體엇던男子이냐?

쥬ー스는틀림업는當代모ー던썬이엿다。이모보는라발롱바지는넘지안엇슬망정、맵숙한 巴里型——一分의틈도업는 스마트한流行의尖端으로몸을싸다、찰스톤만스는안하지만도 조금도빈틈이업섯다。女學生들이를따라거는일은업지만계집은다만할만무기를가젓다。고양이갓흔巧妙한、柔弱도못할에게갓갓워진후에相對方의金[illegible]를엇보아、[illegible]瓜牙를드러낸다、그리고한번걸녀들면 [illegible]

눈이둥그래질色魔로 어른갓튼冷血漢、奸佞邪惡한일군、典型的守錢奴여섯다。

이러한 그의强味는天禀의美貌와才智에 상반되엿다。이가리그는奔放한情熱을民族的屈辱에사ㅎ치고、周到한意識과計劃下에稀代의狹雜과 欺瞞을發揮하야모ー든女性을自己의膝下에征服식히고、國政의偏樞에 參與해서 至上內宮에外지毒牙를드리어搾榮을맘대로한다。그러고 또쥬ー스는틀임업는猶太人이엇다、三界를通해依持할祖國을 갓지못한放浪者流浪의猶太人의一人이엇다。

征服被征服人類最高의智能을보인大反逆復讐

쥬ー스의 全生涯를通해서 쥬주에 쥬주를더한專制暴君이쿠테타失敗한밤、卒然히急死한그때 緊張된氣分도 一時에弛緩되여쥬ー스가一種의虛無觀念에빠저서 凄慘한最後의幕은읽는사람으로 嗚咽의淚를禁치못한다

읽어자미잇기世界第一

皇帝·貴族·美姬·騎士·妖婦·僧侶의一大回旋舞踊。登場人物의만키、前古無比다그러고一人一人의性格、面貌가髣髴히눈압헤떠오른다무서운雄渾艶麗한構想과純實素朴한觸感은日本一의才筆谷讓次의손으로遺憾업시移植되엇다。

四六判七百頁函入美本
略地圖と人名表添付
定價一圓五拾錢 送料內地十二錢

日本譯愈々發賣
全國書店에잇소

東京驛前丸ビル五階
中央公論社
振替口座東京三[illegible]番

夏期特別講座第四講 (原稿到着順)

戀愛와 貞操의 生物學的考察(一)

魚類、虫類의 珍奇한 愛慾과 嫉妬

徽高講師 尹丙燮

이問題는人類生活史에잇서서누구든지 반드시한번當面할 異性心理의 一大現象이다 이것의性質과 內容과 起因에關하야 極히多面으로 解釋과定義가잇슬것이요 또相當히複雜할것이다 그러나科學者特히 生物學者側으로보아서는 至極히 單純하게 批評하는것처럼보인다 그러나 이問題는人生의 最大問題라고까지는 할수업서도 結婚問題優生學問題또적어도 自己의 家庭成立에關한 問題인則누구든지이것을 正當하게 理解하는것은 自己의 生活의內容을 充實케하는데 가장必要한知識일것갓다 戀愛가神性이냐 獸性이냐 하는말은 恒常떠드는말이나 理解깁고또正當하면 神性이요그러치못하면 獸性이라할것이다 그런故로 戀愛의神性과獸性은論할것이업는것이다 먼저生物學으로보아서 生物界에戀愛發生의 經路를더드머보는 것이가장穩當할것갓다

一、戀愛의進化

最下等生物即單細胞生物의生殖을보면 分裂生殖과 接合生殖의二種이잇다 普通의境遇에는分裂法으로만生殖하지마는그分裂의度數는 生物의種類를따라서 或은環境의如何를따라서 다르다 그러나 어떠한限度에達하면 아모리環境이 良好하다할지라도 分裂의能力이업서진다 그때에는 二個의細胞가接合을하여야한다 이것이接合生殖이다 그接合의內容을보면二個의細胞가 서로接合되어或은原形質의全體가 接着되어一個의細胞로되는境遇도잇스나普通은細胞의核만이 서로接合된後새로된新細胞는 再次普通의境遇와가티 分裂을繼續한다 그러면此種의生物이 普通의境遇에는

=分裂生殖=을하다가 어떤限度에達하야 接合을하지못하면 生殖不能의狀態에 達하는것을보면 衰弱에싸진細胞가 接合으로말미암아 어떤勢力을 回復하는內容이잇는것이確實하나 그러면此種의單細胞生物에는 戀愛라할만한心理上何等의것을 認識하지못하나 거긔에는 벌서生殖하기爲하야他를要求하는것이잇다 接合은物質的結合 即原形質의飢渴的滿足을 어드라는것이 그動機처럼보인다

單細胞生物보다 좀더高等한多細胞生物의 簡單한것에對하야보면 대단히 다른것이잇다 그것은 單細胞生物은 自己의生存作用生殖作用을 一個의細胞로보도다 營爲하지마는 多細胞生物에와서는 體의大部分을 形成한體細胞로 自己의生存作用을하고

=生殖細胞=는 直接으로個體의生存作用에는 다시말하면아모關係가업다 多細胞生物에와서 第一먼저組織間에 分業은 體細胞와生殖細胞의二種의區別이생기는것이다 그런데 多細胞生物에도 生殖細胞에 二種이잇다 하나는接合에關係업는 無性生殖細胞와 接合을要하는 有性生殖細胞이다 接合하는 生殖細胞中에 大한것을 卵細胞라하고小한것을 雄細胞라한다 雌雄의區別이잇는 生殖細胞의接合은 우리가 特히受精이라고한다 그런데 多細胞生物이라할지라도 下等의多細胞生物은 受精이 모다受動的이여서 [illegible]

이고 單細胞生物과가티 物質的結合以外에는 戀愛라할만한何等의心理的牽引이잇는것처럼보이는것이업다 좀더高等하게進化된 動物에와서비로소

=性的結合= 이보인다 그러나 그것도 最初부터 作定된一定한雌雄이 有한것도아니요 偶然히接近되는 雌와雄間에起하는現狀이다此等의二者의結合은다만生理的이요 心理的이라고는 조곰도생각되지아니한다 거긔에는 作定된一定한配偶가잇는 것도아니고 또따라서 異性愛라고 稱할것은아무것도업다

그러나 無脊椎動物中의가장進化된昆虫世界에 드러가보면 비로소雌雄一定 即夫婦關係와가튼것도잇고 心理的牽引도 잇는것처럼보인다 또그의生殖時期에는 相當히求婚的阿諂를내이는것도 볼수잇다 一例를말하면 맴이、귀뚜람이、벳쨍이가튼것의鳴聲은 雌虫에對한 求戀歌라고까지는 너무過하다할는지모르나 確實히異性愛의表現이라는것밧게는 아무것도업다

=또夫婦가= 共勞하야 育卵에努力하는것도 만히잇다 一例를말하면 말똥구리라하는甲虫의一種은 路上에 排泄된 牛의交尾中에 雄蛙하고 그變婚姻夫婦가서로굴려다가 地中에두더너어 그幼兒의發育을保護한다이뿐아니라 甲虫中에는 雄과雄이 雌를爲하야 서로爭鬪하는것도잇고 또 夫婦가同一한穴內에共棲하야 만일他雄의來襲이잇슬때에는 그雄은憤怒하야 곳이를擊退하는것도잇다

그다음에 脊椎動物에 드러가보자 먼저魚類를보면 雌雄間에 交尾의行動은 하는것도잇스나 一般으로는 업는것이다 그런데도 異性愛의 表現의現象은 참부수운것이 만히잇다 雄과雄이 雌를 엇기爲하야서로爭鬪하야 한번어든雌는 自己의巢內에此를守護하야他雄으로逃亡하는 것을防禦하고 또 연어(鮭)는次行的行動으로雌를獲得하야

=一夫一婦= 의習性을나타내고 이外에도 魚類中에는 異性愛의表現을동彼過가만히잇다 魚類에서 한層올나 兩棲類中에는 熱烈한 求戀歌를 부르는것은개고리가잇다 개고리의雌雄間에는 交尾의行動을 한다

筆者略歷 氏는일즉이 水原農林學校를卒業한後明治四十二年東京을건너가東京帝國大學農學科에入學하야大正二年에同大學을卒業하고歸國하야는오로지敎育界에獻身하얏다現在徽文高等普通學校에서服務하는中이다

할는지 못한다할는지는 姑捨하고그生殖時期에보면 雄蛙의前肢趾端에는 吸盤이發生되야雌蛙를抱執한다 一次雌蛙를抱한때에는 害敵으로부터逼迫할때나 或實驗室內에서 解剖刀

로 그의哺育를벌려도못처아니하라고한다 그다음甲鼠類에와서는 異性愛의表現이 더욱顯著하여젓다

=雄과雄間= 嫉妬的爭鬪가 흔이發生한다 그와同時에 夫婦間의愛情의現狀은 魚類나兩棲類와의比가아니다 印度地方에 코뿔리라하는毒蛇의一種은 夫나或은婦가 他에殺害된境遇에는 그의配偶되엿든夫나婦는 二三日동안이나 自己의配偶를찾기爲하야 自己에同居하든場所附近을 徘徊한다고한다 爬虫類보다一層進化된것은鳥類이고 最高度에發達한것은 勿論哺乳類이고 哺乳類의絶頂에는 勿論우리人類가 잇다 鳥類와 哺乳類에와서는 婚姻의慣式도 向上發達되엿다 따라서異性愛의表現은 다만生殖時期에만 그치지안코永續的으로되엿다 그래서 異性愛의錯綜關係로말미암아 協同과救助와嫉妬爭鬪等의 複雜한精神界의現象이添加되엿다 人類社會에모든

=性的罪惡= 이라는것도 또한이것의進化된現象이다 以上經過의進化經路를綜合하야보면처음에는 物質的要求로부터發生하야 生理的으로되야드되여心理的으로 化한것이다 瑞西의有名한精神病學者포렐氏는말하되 이社會에 모든社會的愛는 最初異性愛의擴充과淨化된것이라고하엿다

學藝

禪窓道話……金泰洽

九

이러케 쉬쉬노앗다 弘忍大師는 어데를 지내가다가 이글을던지보시고 稱讚하야 말하되

『잘짓고 잘지엿다 後代사람이 이러케만닥그면 勝果를 어드리로다』

하엿다 이런光景을본 大衆들은『그러면그러치 우리가欽仰하는 神秀의作이거니 엇지稱讚을아니바드리요』하고 덩다라서입이달도록 떠들석하게 외오고잇다 慧能은 방아간에서일하다가 이런喧譟을듯고 同學에게 무르되 무슨일이 낫느냐고무럿다 그러한즉 그同學이 대답하되

『당신은 아즉 몰낫소』『내야 방아나 찟는行者이니 무엇을알겟소』

『허허 그것참 애석한일이요 다른게아니라 지금 홍인대사가 법을전하려고 여러弟子에게 取詩를 보시는데 神秀가當選이되야 찬란을바덧승으로 커야단이라오』

『그러면 그글의內容은 무엇인가요』

『이런케기 앗가 여러시떠들고 山이문어지게 읍푸는것을 듯지못하얏소』

『아ー 그것입니까 美則美矣라 未盡한곳이잇스니 아즉 깨지못한 詩입니다』

『건방지게 그중에 무얼안다고 그러나 자네가 방아나 찟는 庸俗인것은 一山大衆이 다ー아는바인데 그러케 거룩한 神秀大師에對하야 末輩가잇다고……그런미진 소리는 두번도 하지말게』

하며 相對를하지도 아니한다

△ △

慧能은 밤이깁도록 기다려서 불을밝커가지고 어느沙彌童子를 더리고 弘忍大師가아니기신를읽다서 가만히大師의방에 드려가서보즉 神秀의道歌가노혀잇다 그럼으로 그童子에게 일으되 너는글자를쓸줄아니까 내가부르는대로그엽헤 노래를써노라하고 노래를부르되

菩提는 本來나무가업고
明鏡도 또한 臺가아니라
本來에 한물건도 업거니
써이는 곳은 어데런가

原文附 菩提本無樹 明鏡亦非臺 本來無一物 何處惹塵埃

△

이러케써노코 살작나와버렷다 弘忍大師는 뜰에드러와서 慧能의노래를보고 놀리지아니할수가업섯다 그리고 弘忍大師는 이것이 慧能의作임을看破하고 곳碓坊으로 차저와서 杖으로써 방아를 탁탁세번치고 드러갓다 慧能은 눈치쌔르게 아라차리고 三更을 報하는三鼓後 大師의房門을 드러가니 弘忍大師는 반가히 마즈며 衣鉢을傳한다 그리고 다시말하되

『여긔잇다가는 여러사람의猜忌에被害를 當할念慮가잇스니어서밧비 脫出하게』

하며 그날밤에 九江驛까지餞送하야주엇다 이때에 慧能大師는 船上에 올라서 노를저으며 떠나갈제 弘忍大師바라보고

文字普及班消息

初日에四百名

文字普及班員第八九四號 金相基 (釜山鎭)

몽을들려가며다ー가든處地에서 萬事를不顧하고더웁파싸화주시는全鮮에펼쳐잇는文字普及班員들의반갑고깃븐消息을드들째말할수업는感激이용소슴침니다 우리의할일이며義務며責任임을 째달은以上期必코우리들의努力에조혼結實을맺처이엇에도음이되게합시다 同志들의熱誠잇는努力으로釜山鎭日新女學校를빌어서七月二十一日밤부터始作을하엿는데처음에는應募된男女學生約四百餘名이엿든것이都會地의兒童들이關係로近日에는平均二百餘名의出席生을봅니다 敎師들은十餘名되고時間配定은『한글』

物의일홈을뽑아男女別로男子에게는사자반(獅子班)호랑이반(虎班)양반(羊班)과女子에게는무궁화(無窮花班)장미화반(薔薇花班)백합화반(百合花班)의六班을두어各擔任先生이하로네時間식가르킴니다 만흔滋味는잇슴니다만經費가업서여간困難을當하는것이아임니다 그러나誠意만잇스면무엇이든지할수잇겟지요 [illegible]朴德述林雨龍姜未順金守弘河在道李相根等諸氏의物質上精神上助力에對하야感謝함을마지안는바이며一般文字普及班員들의健康을빗옷내빌며이것으로第一通信을맛침니다(寫眞은강습生一同)

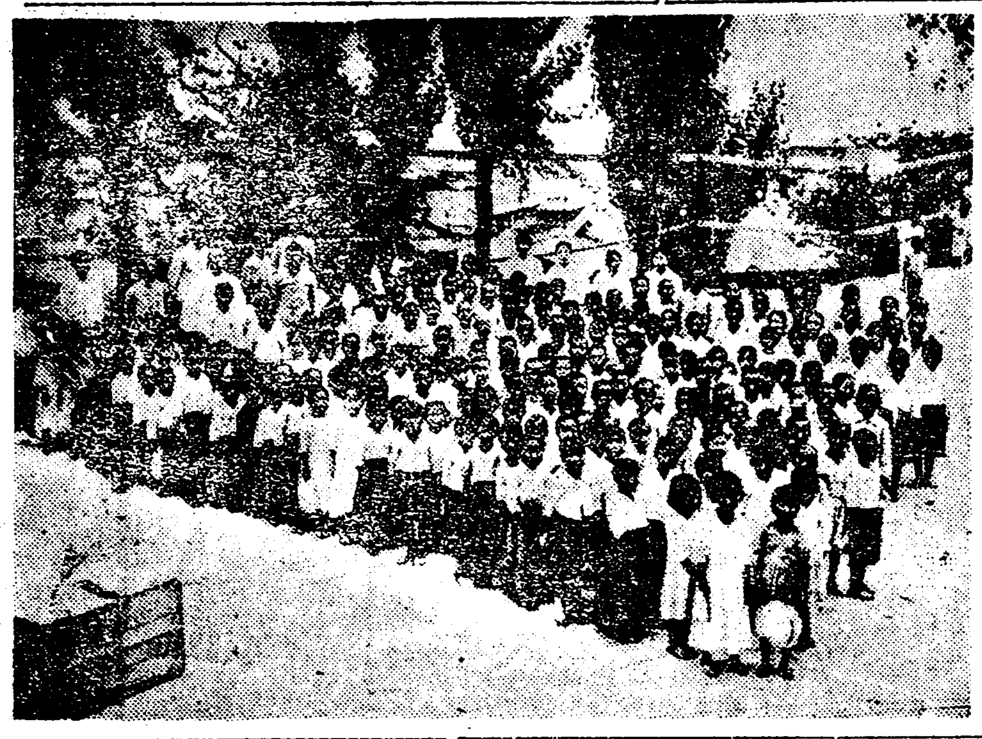

自己의批評的態度

『四月創作時評』에對하야【六】

咸逸敦

……◇……

그러나 나는反問코저한다 朝鮮에眞正한意味에잇서서는말고라도 항용쓰는常識的意味에잇서서라도 맑스主義的文學作品이엇슬것가?고내가읽은範圍에잇서서는업다 쓰라고해쓰는이는잇서도 쓰는이는아직업다 그中에잇서서도 李孝石氏의作品만은아직多少間不足은 잇다하드래도 푸로作品圈內에드러선것이라고할수잇다 氏의『露領近海』에잇서서는 우리는百퍼ー센트에 갓가운支持를하엿다 『행동의』評家의蹂躪에서 건지내어六七十퍼ー센트의支持를하엿다『追憶』는 나의評을發表는아니하엿스나 亦是失敗의作이라고는아니하엿다 정말푸로作品에잇서서우리는 百퍼ー센트의支持를앗가지안는다 다만 내가反動的評을밧는다는 非難을바든것은 되엿건아니되엿건 푸로作家라고 烙印한作家들의作品을덥허노코 十퍼ー센트의支持를못하는데잇다 되엿건아니되엿건 눈감고 百퍼ー센트의讚만쓰고 안젓스면 나는反動評家가아니고 所謂一流푸로評家가되엇슬는지모르겟다 나는 朝鮮에맑스主義文學을盛旺케하라는一念下에 그것은못한다 似而非한푸로作家에게는 反動的評家되는것도辭讓치안는다

……◇……

또한가지 색르조아作品에對하야百퍼ー센트否認을못하는것도 나의批評態度이다 現階級의文藝批評家라는 立場에잇서서는 朝鮮文壇이 푸로作品과 색르조아作品과의正反의融合狀態(Durchdringung der Gegensätze)에잇슴을 否認할수업다 그러기때문에 一般的으로 文學誠이 다르다느니 主張이 다르다느니 見解가不一하다느니하는말을하는바이다 여긔서 색루作品의存在와 그存在性을否認해서는아니된다 責任업는이는 그存在性과함께 그存在가지도 否認할수잇스나 現段階의批評家로서는 그存在性만은 否認하드라도 그存在는 否認할수업다 그리고 그런作品을 評할에當하야는 그批評過程에잇서서는 엇지되엇던最後의우리의判定만은 우리의 文學觀에 立脚한맑스主義的方法에 빗최여處置하자는것이다

……◇……

過去에나의批評에잇서서 그러케되지못한點이잇다하면 그것은 나의不足이라할수밧게업다 그리고 作家에게對하야는 가장敬意를表하나 作品의不足에 對하야는 비록그것이 푸로作品이라도 가장酷評을하는때가잇는것도 나의一面의態度이다 그作家의地位가 致命傷을밧든糊口의길을일튼 그것은나의所關事가아니다 以上몃가지가나의批評의態度라면 態度이다

마즈막으로 李箕永氏에게今般貴下가死力을다하야우며노호신論文(?)에對하야는어느程度의謝詞을表하는同時에나의現職이中學敎員이냐엇더라엇더타하신발송과『이건방진者』는또되지안케……게다가『히니우』까지하엿다『等等의 不謹愼한誹謗과罵詈한學說에 對하야는 나로서는 絶對로賊口하는同時에貴下게로 도로返還하오나 貴下의中學敎員以上의 人格에빗최어十分三省하시기를바람니다

(七月二十六日)

露西亞의傳說 (16)

自笑生

그리하야 『도부르이냐』는남사당의衣服을 몸에감고 手風琴을들고 『우라지밀』王宮으로向하야 그리하야 그婚禮宴會에나아가서 여러손에게禮를하고 特히王과妃에게는 敬意를表한뒤에

『붉은太陽의『우라지밀』王님이여 나사당의안즐자리는 어데오니잇가?』하고물으매 同王은좀화가로되

『너의안즐자리는 흰灰를바른煖爐것이다 거긔가서안저도조켓다』

『도부르이냐』는 王의命하는자리에안저 手風琴을 치기시작하엿다

×

最初그는 愉快한노래를하다가 내종에는 아주애끗는凄凉한노래를 하엿는데『도부르이냐』는 노래의名人이엿슴으로 滿場의사람들이 모다그린듯이 고요하게안저 그의노래를듯더니서로말하되

이것은 훌륭한歌人이다 어데서왓는지는모르되 심상한남사당은아인걸

『우라지밀』王도感心하야그에게 보드러운 말로

『아름다운樂師여 爐邊으로부터 우리네食卓에나와안저라』

『感謝합니다 어대안저야조홀는지『우라지밀』王님 자리를指定하야주소서』

『조타너의게 자리셋을 許與하나니 하나는 나와마조편席이오또하나는 나의次席이오내종의次席에 안지아니하고또는王과마조편席에도 안지아니하고 그는新婚하는새악씨 마조편에 자리를잡앗다 即自己妻이든『나스타시야』의 마조편쪽에안젓단말이다 그리하야또다시凄凉한노래를하기始作하엿다 그는 그안해가 어떠케 再婚하엿스며 얼마나 最初의남편에對하야苦悶하엿스며이모든것을노래하엿다『도부르이냐』의 『나스타시야』의 듯고잇는 눈물녹흘리엿다 얼마잇다가 노래가 마치매『도부르이냐』는『우라지밀』王에게向하야엿자오되

『붉은太陽의『우라지밀』王님이여 나는酒盃를드리고싶습니다 請컨대 淸蜜한盞만주소서』

『도부르이냐』에게 아주조흔淸蜜을 주니 한손에그淸蜜盞을 바다들고 自己의金指環을떠려쳐그것을『나스타시야』에게 주며

『이盞을 다마서보시오 그盞속에 무엇이나』하고말하엿다

×

『나스타시야』는 盞을바다들고한숨에 蜜水를마시고본즉뜻밧게그속에는 金指環이잇는데그것은곳『도부르이냐』와 結婚할때 交換한指環이다 이에그남사당의正體를 알엇다 그新婦는 갑작이 소리를쳣르되

『王님主님이여! 내남편은나와同席한이가아니고 나의마조편席에안젓는이올시다』하고食卓에서 벌떡닐어나『도부르이냐』졋으로다가안즈며 굴엽데여울엇다

『오! 내의사랑하는『도부르이냐』님이여 나를말해(饗)에 얼거매여 다니여주소서』

『도부르이냐』는『나스타시야』를가슴에안고닐어낫다

『千萬의 밤이자 웨그대를親히하라 容恕할것이 무엇잇나 그대는나의付託을 잘직혀주엇다』하고

『도부르이냐』는 『우라지밀』王님에게 다시向하야

……務의報酬로서 사사 커다란罪로를드리워주시사 老母를 잘保護하심에對하야感謝한듯을表합니다』

그리하야 『도부르이냐』는 不身低頭하야 王과妃에게 敬意를表하엿스나 王과妃에게서는默默히게서『도부르이냐』의얼골도 처다보지 안헛다

그러나 『도부르이냐』는젊은 『아리요샤』에 向하야

『지금 너에게할말이잇다 네가 내妻를 장가들려고하엿스나 나는너를責하지안는다 다만 내가너를責罰하는것은 詭計로써내안해를 빼앗슬려한것과 내妻와老母에게 거즛말을하야큰근심을식혓스니 나는너가큰동하고서는 兄弟의名義를 매즌것이失手이다 너를살러둘수업다』

그리하야 그는『아리요샤』의 머리를움켜잡고 가닥나무의平床우에거꾸려처 바야흐로處罰하려고하엿다

×

이때食卓에서 닐어난이가잇스니 그는『엘리야』이엿다 그는 溫和한語調로 이러케말햇다

『도부르이냐』의 婚姻席에서는 罰하는것이아니다 『도부르이냐』는 容恕하야주라』

『도부르이냐』는 『엘리야』의 말을듯고 容恕하야주고 『아리요샤』의 過失을 더리고 집으로돌아와 그老母에게

『어머님 나는젊은妻『나스타시야』를 도로더리고왓스니 맛타주시오』하고말하엿다

이로부터二三月을지내여『도부르이냐』는 華美하게宴會를하고『키에루』의사랑을 한時待하엿다 王과妃를 비롯하야 貴族들과 힘세인勇士들도 列席하엿다 『엘리야』와『아리요샤』와 [illegible] 『나스타시야』가 모다 [illegible] (此項完)

夏期特別講座 第三講

世界現文壇의 主潮와波動(五)

文學士 鄭寅燮

特히英國에서는그들이발서常識으로 생각하는맑스主義보다도흠신一般의 注目을끌게되엿스니『파ー시즘起原』『파ー시즘批判』과伊太利의 파ー시스트獨裁』等 其他여러가지팜프렛트가 한동안은

▽……英國의 讀書界에流行되엿든것이다 그리하야그資本主義的國家主義的性質에만 同感을가지는者와 그와反對되는 社會評論家들도생겻든것이다

나는 여긔서 大膽히한가지 觀斷을 展開식히려고한다 그것은다른것이아니라 右記한伊太利의『파ー시즘』이 亞米利加에影響되여서所謂『米國第一主義的經濟的帝國主義』라고할만한『아메리카니즘』의一部를形成하게되엿고 따라서米國文壇에 最近새로發生된『新人道主義』或曰『新人文主義』(亓ー휴ー매니즘)라는것이 提唱된것이라고 생각하는바이다

▽……米國의 新人文主義는『아ー빙、바빗트』에依하야 提唱된것인데 그要旨는 一種의反唯物的精神主義의 哲學으로서 人間의內在的觀念과 神秘에對한 形而上學的認識을主唱한다 그리하야 第一은 哲學的意味에잇서서의 個性의高潮이요 第二는普的世界의主權의 決定的要因으로서 科學은否定하게된다 要컨대 米國의文明을 表面的으로 形成하고잇는 物質萬能(自由競爭)의所有的肯定的意味로의 反動으로볼수잇는데 그것이 必的으로 唯物辨證的經濟學에 對立하게될거로말미암아 結局그決定的社會規定은 論祀

▽……바빗트가 말한바와가티——『萬若 米國에『뭇소리니ー的精神』이 出現한다고하면 그것은 吾人에게 奉仕을느기게하는事情을 給與할것이다 그것은 米國에잇서서의『레ー닌主義』에서 吾人을救濟하는 不可缺의것이될것이다』——라고하는論旨에서 推測할수잇는바와가티 一種의社會의反動哲學으로 또는逃避哲學으로 그『데이즌、데、톤』가잇는것이다

米國의左翼文壇의 論爭的批評家인 V.Calverton은 이新人文主義를『文學的파시즘』으로斷言하야 그『아리스토크라시』와

▽……反動的 文化主義를 攻擊하엿고『아메리카批評』의著者『노ー르만、포스터』도排擊하얏다 이에對하야『바빗트』『모ー어』『폴프스』『만손』『에리옷트』其他휴ー매니스트派의辯解가 强烈하다 要컨대 米國의經濟的帝國主義에對하야 그『로바어러 百퍼센트』를 一見反省的으로 克己하는듯하면서 其實그社會的存在의 影響으로말미암아 唯物辨證論的經濟學에 對立되여旣成의 資本主義的文化生活樣式을 哲學的으로 擁護하게되엿다고볼수잇다

▽……獨逸에 잇서서는 [illegible]『크리시오운트서이즈』와同一한『카테고리』에屬하는所謂獨逸民族의 飛躍的傳統文學以外에 伊太利의『파시즘』과가튼 極端의國粹的觀念『내즌』의文學行動等에 抗하고잇는것이다 勿論現實主義의全社會相을 統括的으로 觀察하야보면 이保守的勢力은 그다지크지안흔것이나마『비스마르크』와『카이저르』를 崇拜하는舊民的殘影으로 그存在만은明白하

에 屬할만한『獨逸은神以外에는두려워할者업다』——라는 思想은 結局反革命的運動인『칼브·못치』——暴動——을이르키게되여 社會民主主義者와自由主義者의 多數한暗殺을보게되엿다 그들의系統에는人民保守黨과『스타ー르헤르므』黨其他의政黨이背後에잇다 그리하야中間的『인텔리겐챠』『中心인社會民主主義立場의集團과

▽……最左翼 인『뽈셰

것이다

다음에 印度의文學이 現代에와서는 詩聖『타고어翁』과女詩人『사로지니·나이두』에서世界的評價의對象을 容認할수잇스나 그것은前者가『오리엔탈리즘』이오 後者가女性인同時에 愛國的무ー드가 濃厚한外닭이다 前者는

▽……大印度 의哲學과 宗敎的背景으로 泰然自若하게도 印度의神秘를노래하는同時에西洋文明의無爲와 空虛를絶叫하야서亞細亞民族과文明의更生을暗示하엿다 그리고『나이두』女史는그『골리케이트』한飛躍的熱情과 現實生活의感覺으로서 印度와함께울엇다——

拘束된暗黑에서 울고잇는나라들은
光明의아츰으로 引導하라원하노니……
어머니 오 어머니 왜잠만잡니까?
이러나 아기들을위하야 며당하소서!

이것은 女史가『印度에게』라는詩의一節이다 그네의理想과抱負와 熱情은

▽……그의詩 들 自身의行動化에까지 合流케하엿슴은 最近의그의消息으로서도짐작할수잇다

右記의두사람으로서 能히印度文壇의代表的二大典型으로볼수잇는데 要컨대 印度의文壇은 그思潮의波動이 比較的單一的임으로말미암아 派閥的으로 分斷해서 論할것까지는되지안흔만큼 一言으로蔽하면 民族的이오 東洋的地方主義的이라할수잇다 即그들의生活動力은『眞理의把持』와『非協同主義』等의中心的全的單一指揮者에合流되여잇슴으로 아직은 그들의文壇에잇서서

▽……思潮의 近代的亂脈이 交錯되어잇다고하기에는 너무나『에너지』의 餘裕가업다 即그들은當面의唯一한問題(?)의難關을 通過하기爲한一命題에汲汲할이다

이와反對로 愛蘭文壇에잇서서는 大戰時에그自體속에 內亂이繼續되엇든만큼 思潮的波와 政黨的背景이分離되며甚至於演劇의性質에따라 上演에對한派閥的黨派的後援과 防害까지잇섯든것이다 例를들면一九二一年『막크스위니』의『革命家』上演時의『신펜黨』의騷動과『오ー케시』作의

▽……『鋤와星』 上演妨害等은 (一九二六年)에對한共和黨員의 『유ー고ー』作인『에르나니』가演出되엿슬째의 古典派와浪漫派의對立가튼것을聯想케한다

忘憂草 —漢詩自由譯(三)—

金岸曙

絶句

맑한물 江우에는 떠노는흰새
프른山엔 붉갓다 꼿핀쏫송이
今年에도 이봄을 그저보내네
어느해나 故鄕을 가게될는고。

……杜甫……

【原詩】
江碧鳥逾白
山靑花欲燃
今春看又過
何日是歸年

나를밋습니까

梨專 毛允淑

당신이 나를밋는다면、
허둥시둥 걸거리우에서
알미운色香에醉하지안헛슬걸
아마도 당신의마음은 헛된
양하외다

당신이 나를 산女子로 알
엇다면
거짓된사랑을 믈리처주시고
허랑한말슴을 말어주서요
友情을씻는 사다리가아니라
信義를좀질하는害虫이오니

물결의자국

羅德昇

모래우에 굿고간
물결의자국——
물결이굿고간
그냥그대로
밀물이 들쌔까지
기다리노나
밀물이들쌔까지
기다리노라

無能者의안해

金東仁 作 安夕影 畫

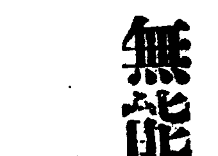

일년이지낫다

그의주위에도 한쌍룬이생겻다 그것은모도 영숙이와가티 가정과남편을 뭇발로차던지고 뛰쳐나온 사람들로 조직된한물룬이엇섯다

그들은모히면 남성의포학한을욕하엿다 남성ー더구나 남편이라는 남성의유월감과 거긔서나온 압제를 저주하엿다 그러고 녀자의해방을 부르지젓나 우리도사람이다 하엿다 그러고 아모불평과 불만이업시 가정생활을하는 친구들을차저다니면서 가정에서 뛰처나오기를 권하엿다 남편을 반역하기를 권하엿다 모성애를 무시하기를 권하엿다 그러고 그들의 유일의표어는 인습을 버서버리라는것이엇섯다

그러는 가운데서도 그들가장괴롭게한것은 쌔쌔로꼭꼭우와가티 그들업습하는 성욕의발섯이엇섯다 상십과부ー가장 성적충동을 늣길 시긔에잇는그는 쌔쌔로무섭게 몸과마음을엄습하는 성욕째문에 눈이어두워지고 정신이 아득하여지는쌔까지잇섯다

엇던가을날저녁 이날도 성적충동쌔문에 몸과마음을 것잡을수가 업는그는 후다닥산보를나갓다 그러고 이골목에서 커골목으로 도라다니든그는 엇던술집에서 술에취한사람하나를만낫다 영숙이는 길을빗켜주노라고 엇던집담정을목지고섯다 취한사람은 영숙이의 아페까지왓다 그러나 지나가지는안코 딱버티고서서 영숙이를 드려다 보앗다 처음에는 영숙이는 침이라도탁배아터주고 가버리려다가 이상한호긔심으로 대연히 마조바라보아주엇다 취한사람은 얼굴의초ㅅ점을 마초는듯이 얼굴을이리씽글어 고저리씽글이며한참영숙이의얼굴을 바라보다가 그만호자서 하하하고웃더니

『何んだば、あじやないか』

하고는 비틀비틀 거러가버렷나

『오라질!』

영숙이도 마조거주를하여 그러고 노여움으로 흥! 하여 쩍쩍거리며 집으로 버렷다

그러나 그뒤부터 차차화장에몹시 힘을 하엿다

×

무능자인 그의 하나? 가정에서는 이르는한 바보엿섯지만 으로는 예술과소설가의두로서 이름잇는 그의남편은 이즈음은 아모것도 쓰는것이업섯다 그의반대파에서는 그를 청산(淸算)하엿다고 깃버들하엿다 본시 자긔에게대한 비평이나 반박에대하여는 ㄷ질 응답을안하든그는 역시침묵을 지키고 잇슬뿐이엇섯다

영숙이는 그것을 자긔의힘으로미덧다 자긔가아직것 그의집안의 현부로서 온갓일을 다살펴주어서 그로하여금 집안에대하여는 마음노코 창작의 붓을들게하엿기에 그의분명이올랏지 자긔를 일허버린 그는 지금은다만 한낫바보에 지나지못할것이엇섯다 집안의 가장과 주부를겸하여야할 지금의 그——어린애들의 아버지와 어머니의노릇을 겸해야할 그——더구나 가난에싸힌 그가 아모것도하지들 못할것은 정하여둔일이엇섯다

『이케야 커도 다됏지』

쌔쌔로 영숙이는 자랑에갓가운마음으로 이러케 자긔게 이야기하고 하엿다

그러고 그러한태도를 남에게나타내이기도 결코 주커치안엇다

『글세봐요 바보라우 바보야씨가무얼하나 내가 엇섯기에 어려구 커러구햇지 힘세뭐란말이오?야마 그사람을 직접으로볼르는 사람들은 훌륭한게 알겟지? 그러커만 급가만나보면 우서워요』

그는 친구들에게 어려케자랑하엿다 그러고 녀취의위대한힘을 더욱 과장(誇張)하엿다

……次回……
『麻雀哲學』 李孝石 作
再明日부터本欄揭載

夏季衛生 第二講(完)

녀름한철주의해야할 어린이기르는법

전염병에대하야알어둘몃가지

東洋婦人病院長 李德曜

이런때에도 잘치료하면 휴수명될때도잇지만 대개는 죽는것입니다 그럼으로 아모조록속히의사가 나지도록 방도록하는것이 좃습니다

三 역리(疫痢) 이병은 갑작이열이나고 안색이 그릇ㅎ고 대변도수가만허 지고그분량도 만허저수시간 후에는 쇠사가심하고열이 사십도나 올른감니다

대변에 기는 피고름코가 석겨 나오는것인데 차차코피와고름을 토함니다 이것도피가나오는 것입니다이러케 되면 안색이 창백해지고 수족이차고 ㅆ부터져 호수상태에 빠저서심장마비(心臟痲痺)를 이르켜발병후 이십사시간내에 호흡이끈허지고맙니다 그러나 독경한것도잇서서 이러한것은 낫습니다 여희날녀령은 쉐살부터 여섯살된

아희에 게제일만습니다만첫먹는아희에게는별로 만치안습니다 다음아이에 제일만흔때는 륙칠팔구월에 제일만습니다

이병원인은첫재 과식이며 둘재는 불소화물(不消化物)입니다측다시나공 김치감 복숭아등과가튼것이며셋재는 신체가쇠약 되엿슬때에소화가안되는것을먹으면 발생하며넷재는복부를차게할때 다우는시방에따라서만흔것입니다

이병에대한 예방은 첫재보육식물에 **주의할** 것이며둘재로 신체를건전케하고 셋재로는냉수와 익시안흔실과를 먹지말어야 합니다 또 병균이침범치 안토록 하여밥먹을때에는 배를차게말것입니다 다음은해수욕을 너무장시간 한다든지 어름가튼것을 한번에만이먹어이지말것이며 파리가튼 전염병매개물을 전멸하도록 해야합니다 그런환자가잇스면 곳격리하고내변

취급을 십분주의하며 환자에게접촉하는것도소독을하여야합니다

치료법 방안은 소들솜선선케하고절대로 안정하는것이 이병에제일 필요합니다 또발병후일주야는 단식(斷食)을하며 목이마를때는 보리차가튼것을 쓰려서먹이고

열이심 할때에는수침혹은얼음으로 찜질을합니다 다또이병은격렬한중독증세를 이르키나니 창자안에잇는것을 나오도록 하여야합니다 대개는 삼십파-센트의리스틘관장을하는것이 좃습니다 또이병에 의심이잇슬때는 곳피마자기름을 쉬서 창자를소제 하는것이 좃습니다 다옴가급적 속히의사를 차즈시는것이제일안전합니다

유아의사망과하기

녀름에 아희들이죽는원인은흔히소화-병이라 하지만 그외에도죽엄의원인이 만타는것을 니저서는아니됩니다 아희들 몸은온도에대하야 조절(調節)을 잘못하는때문에 범우외부를 뎅게하여서처음에 박그로 방산치못하고지나날때에는 아희들이 온(溫)鬱중독은 이르키는 경우가만흔때문입니다 영양의

유아가 영양의장해를 맛고잇는때다

가이온도가 과히올라가는때에는 그만희생 당하고마는것입니다

소아전염병예방

그예방은 무엇보다도먼저 신체의 저항력을 튼튼히해야됩니다 다음은 소화기를잘보호하여야할것이며 우유기타 영양품에대한 특별한주의가필요한동시 감기들에 박하하며 밤에 차게말어야합니다 또

전염병 은 유치원교 기타 여러학 사람들이 모히는데서 흔히전염되는것임으로 만일 전염병환자가 그유치원학교등에 잇는경우에는 곳환자를격리식히고 건강한아희들에게는 그에대한 주의를두어야합니다

특히 우리나라의 아동사망률은 실로 붓그러울만큼 만흔데이제 그원인을 살펴보면

一、대체로일반 **국민의** 생활이풍족지 못한것

二、모친이 육아법에 무지한것

三、거주설비가 불완전 한것

四、아희들의 노는장소가업는것

五、모체의영양부족

六、인공영양에대한부주의

七、모체의질병

八、유아보호기관이업는것

인늣습니다 이러한 [illegible]

우리는 힘잇는데까지 아는데까지 힘쓰고 배와서 어린이들의건강에 주의하야 장래사회의 큰주인공을길러야하겟다 는것을마지막으로말슴합니다

夏季衛生 第三講

장마후주의할(二)

……여러가지전염병……

高內科院長 高永詢

장질부사는엇더케 전염되나

우에서 이미말한바와가티 장질부사의 매개자는 파리입니다 다시말하면 공긔로 전염되는것이아니라 반드시 입을거쳐서전염되는것입니다 즉파리가병자의배설물가튼데서

병균을 뭇처다가음식물이나혹은의복 몸둥이 그릇가튼데옴겨주게 되는것이니 이것을 직접먹든지 혹은손을거쳐서 우리의 입으로 드러가는것이니 이런것을 경구전염(經口傳染)이라합니다 그래면 불행히 이병균을먹게될때는 엇더한경로를밟어 나가게되는가? 물론엇던 전염병이든지 대개다 균이전염된후에 곳발생하는것은 아닙니다 다소길고짧은차이는잇슬망정 얼마씩은 아모런증상도 보이지안코 천연스럽게 보통때와갓습니다 이기간을 잠복긔(潛伏期)라고하나니

장질부 사는이긔한이 비교적길어서 구일내지 십일일 혹은삼주일간이나가 보노잇습니다

장질부사의증상

그러나 이러케 잠잠하든병균은 이잠복긔만 지내면 그만폭발되여 병증세를낫하냅니다 즉까닭업시 몸이노곤하고 불쾌하며사지관절이쑤시고 식욕이감퇴되며 두통이 요통이남니다이런증상이계속되기를 대개이삼일식되는것이니 이동안을 즉전구긔(前驅期)라고합니다그러나이전구긔라고하는것은 물논엇던전염병이든지 극히 알기어려운것이니 그증상이 거의가가타여 과연엇던병인지를 판단키어려운것입니다 다음은 초긔(初期)라고하는때이니 그긔한은

오륙일 내지일주일로 신열이나고오한이 오슬오슬추우며 역시전구긔와가티 두통과요통이남니다 더욱된쪽갈비밋치압흐기시작하는것이니이것은 비장에몸속몸이 붕커저 커지는까닭입니다 또열은언케나계단상열(階段上熱)이되는것이 그증중이니 아츰컨녁이달으고그날과다음날의차이가심하게작구만열이올나가는것입니다 다음혀에는 백태가씨고 아조말러버려 조갈이심하며 식욕이감퇴됩니다 또서양사람들은 대개 장질부사가 시작되기컨에 설사를하고 시작됩니다만 우리조선사람과가티 쌀을먹는사람은도려져 변비로시작되는일도 잇습니다 그러나어린아희들은 대개 다설사로 시작합니다 이초긔에 드러서도 이삼일간은 별노

심하지 안흔듯하기 삼일만지내면 아조괴거움을 못하고 몸거눕게됨니다 다옴으로 열이 삼십구도내지 사십도까지 되며 덧쉐든지 재류열(稽留熱)이 되여잇습니다

『納凉風景』(五) ……夕影

더위에대하여서는 어른이나아희나즘승이나똑가티 타는것이지만 어떠한녀편네는이더위에 어린아희를 벨거벗겨내여 노흘지테리고다니는축이잇다 그야정할수업서서벗겨내여놋는것은 가엽슨일이지만 살이쇄쇄한호사한녀편네가아희를 벨거벗겨서데리고다니여색시막케태여버리는 못된녀자가잇다 만일자외광선(紫外光線)을쪼이는것이조타는것을 아럿다면 그녀편네도빨가벗고다니여야할일! 잔인한녀편네도만타……오! 마돈나그대의마음이여! 하나님가리자비하도다

文字普及唱歌

樂浪作

1

산 놉흔산 조흔산
산은 백두산
쏫 고흔쏫 조흔쏫
쏫은 무슨쏫
우리우리 조선쏫
무궁화라네

2

강 넓은강 조흔강
강은 압록강
글 귀한글 조흔글
글은 무슨글
우리우리 조선글
한글이라네

1

옥수수 밀국수
감자너코 살마서
도레미파솔
일해야먹네

2

옥수수 밀국수
모밀너코 눌너서
도레미파솔
배워야사네

—이唱歌두편은 京城文字普及班에서(方今作曲中)—

더위로나는병(上)

일사병이야기

강한해벗히 내려쪼이는데서 오래일을계속하든지 혹은 긔관실가티덥고 바람이잘 통하지안는곳에서 오래일을하면 신열이놉하지면서 혼수상태에 빠지게되는

일이잇습 니다이것을일사병(日射病)이라고합니다이것은더위로 인하여 체온이심하게 놉하지는까닭입니다그러나원래 일사병이라고 할때는 반드시일광의직사로 인하여만 나는병이라야만되며 로동을하여서 체온이놉하커 되는것은 일사병이라기보다도열사병(熱射病)이라고 하여야적당 합니다 그러나보통 일사병이라면 일광의 직사로인하여 나는것이든지 혹은로동으로인하여 나는것이든지 다총칭하여말입니다 그러면 이일사병의원인은무엇인가?

우에서말한 바와가티 신체내에잇는열이 잘방산되지 못함으로열이체내에 쌔혀잇게 되는까닭입니다 그러나웨 열이더위로인하여 방산되지못하는가 하는데대하여는 아직여러 가지설이잇슬뿐이고 확실한 학설은업슴니다 즉일사병은 열이방산되지못하여 나는것인줄은아나 그것이웨방산치못 하는가는 아즉모르는바입니다 그런데 한가지주의할것은 일사병의 발병과장질부사폐염그 밧게여러 가지열병의발병과는 다르다는것 입니다 일사병의 발병은 이미말한바와가티열이체내에서방산되지못한까닭이나 장질부사나 폐염가튼것은간뇌에 잇는열의중추(中樞)가

중독으로인 하여흥분되는때문에 발열됩니다 그리하여그중추는일사병의발열에대하여는 열이감해지도록 노력하나 장질부사와 폐염등에대하여는 열을놉히도록노력하는한편이런병에잇서서는 열의방산이 보통잘됩니다이와가티땀지는권허그본체는달리하고잇습니다

그증세는컨구증으로선피로해지며이여외지흐르든땀이흐르든지안코눈이좀드러가며근방이여러가지생길로보입니다

라듸오(七)

午前十時〇分 氣象概況 各地天氣實況 同十時四十五分 料理아이쓰쿨림日用品價格 正午 時報 뉴쓰 午後〇時二十分 라듸오學校 土居山羊 同二時十五分 夏季講座(朝鮮語)夏休과兒童(二) 方定煥 同三時四十五分 뉴쓰 官廳公示事項 同五時三十分 라듸오體操 職業紹介事項 今晚三十分 오宿題發表 同六時 朝鮮語講座 金井鎬 同六時 順序發表 放送部 同七時〇分 뉴-쓰 官廳公示事項 明日順序發表 同七時二十五分 趣味講演 短歌의鑑賞(一) 細井魚袋 同八時〇分 正調江差追分 同八時三十分 獨唱(東京) 同八時五十分 長唄(東京)四季의山姥 同九時十分 京城 十分 氣象概況各地天氣實況 時報 同九時四十五分 京城 座唱及西道雜歌 一、愁心歌 二、遊山歌 三、難逢歌 四、巫女歌 外李映山紅

團成社에 巨人出現

本報讀者優待로 八日부터四日間

창원(昌原)태생의 동양뎍 거인(巨人)金富貴)군이 서울에나타나자 키가엇지크던지 하날의 구름이실색을할만치 서울의천지를 놀내엿는데 군이묵고잇는 일신려관은 사람이엇시 모러드는자열시대호잡을 일운다마치 인긔가비등한데 이키큰사나희가 팔일부터 시내단성사(團成社)부대에나타나서 익살마진이야기와 아울러일반관객을 경동케할 모양이라 한다 이에특히 본보독자에게는 입장료를 할인한다고하는바 입장료와 할인입장료는 아래와갓다한다

階上大人五十錢 學生三十錢
階下大人三十錢 學生二十錢
割引料金은
階上大人三十錢 學生二十錢
階下大人二十錢 學生 十錢

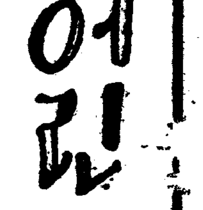

천수의소원 (一)

鄭祥奎 S生畫

조선의어린이 동무들에게옵넘 산만산만 첩첩으로넘어서 아조깁숙한숲속을 지나면 조고마한동리하나가 잇섯습니다 동리사람들은 모다사람하고 서로두우며화목하게 지내엿습니다 아모리뭉녕이 가튼햇빗이 녹일듯한뜨거운 녀름날일지라도 어른들이고 어린동무들이고 간에모다두팔것고 팡이메고 들로들로나아가서 하로ㅅ내- 땀을흘려일을하엿습니다 그들은 날마다힘잇힘잇케마다 각각 제벅을것을일눈다-해서 모다걱정업시평화하게 사러가는 아름다운동리엿습니다 그러나 그동리산속에서는 아조무서운 호랑이들이밤마다동리에 나와서 어흥어흥르렁 울고다니는게 여간무서운일이아니엿습니다 사람 뿐만이아니라 개도야지 염소들을함부로 눈에뜨이기만하면 번개가티달려들어서 물어죽이고 멀고먼숲속으로 사러저 바리는것이엿습니다 동리사람은 밤만되면대문을꼭꼭잠그고 길가에는 조곰도나다니지 못했습니다 그러나키ㅣ무서운일은 이동리에서 케일마음이 크고무서운것을 모르고도라다니는 소년이 잇섯는데밤이면어듸든지가지못하는곳이업섯습니다

동리에호랑이만드러오면언케든지 남먼저알고 커홍자밧부게집집마다도라다니면서 조심하라고 떠들엇습니다 그러기때문에동리에서는 천수라고 별명을지엿습니다 천수는거름이 날내고몸둥이가 원칭체맹ㄴ치라 남의눈에는 잘뒤이지도 안커니와눈치도빠르고 두귀가밝어서 호랑이들도 천수에게는 속고마는것입니다 그러나천수는 어머님도업고 아버님도업는 외로운몸이엿습니다 천수는본시부터 이촌에서 자라난동무는 아니엿습니다 멀고먼ㅣ산넘어 도회에서자라낫스나 인심이야박하고 돈잇는사람들은 돈업는사람들을 멸시하고 무시하며 일안하고놀면서잘먹고 잘닙는사람만허며 죽도록일하고도 굼어죽는 사람이만흔이상한 도회엿습니다 천수는 이러한이상한 도회에서어릴때부터 가진고생과 쓰린눈물노그날그날을 지내엿습니다 그러나 천수의나이가 차차놉자열일곱살때에는 벌서 이상한도회의정체를 아러내엿습니다 그리하여서천수는 눈물도 쓰림도업다는 머나먼 이동리로차저왓섯든것입니다 소문을드른다른 사람들도모다 모다몽치를 메고이동리로 차저나섯스나 불상히도그무서운 호랑이들에게 다—잡혀먹고 그래도천수는 요행히씨저나왓섯든것입니다—

어느날저녁에의일이엿섯습니다 천수는 저녁을먹고 적당히도케 혼자압시내ㅅ가모래두덕에안저서산넘어산넘어 고향을 그리며어머니아버님을 그리워하는 눈물거운노래를 하고잇슬때 어데선지 이상한말소리가 들려옴니다 이 양작놀낸천수는가만히귀를기우리고숨을죽이엿습니다 그러니까또커편다리우에서이상한것이 엉금엉금 엉금거러오면서『용감한 천수야 마음착한 천수야 나는너를차즈려고 무한히애를썻다 이제야너를맛나니깁븐마음이 말할수업다』이러한이상한 사람소리가튼 말소리가 들려왓습니다 천수는 머리ㅅ긔쭘빗햇습니다 에구이제죽나보다—하고 힘이푸러저서 엇절수도업시 가만히안젓는데 그것은틀림업는 커—다란호랑이엿습니다 능칭마진호랑이놈들은이러케말을해서속이는수가만습니다! 그러나엇전지 호랑이의말소리가 퍽도부드러워보이고 반가워하는것가튼말소리에천수는두손으로빌면서 몃번이나 절을하엿습니다

『호랑이영감님 살려주십시요 아무죄업는 나를살려주시면 그은혜는 언제든지 잇지안켓사외다』그러나호랑이는천수의머리를쓰다듬으면서

『천수야 살려줄것이니걱정말고 내게따러가자 우리나라의님금님이 너의그씩씩한힘과 용감한마음을 사랑하시사 너의무슨소원이든지 소원을 드러주실것이니 어서 우리님금님께로가자!』하는 부드러운말소리로말하엿습니다

마음이든든한 천수는 참말인것가튼지는 안엇스나 죽기는이래도죽고 커래도 죽을것을생각하고 호랑이의뒤를 따러나섯습니다 숲속에로 작고드러가드니 커—다란 굴속 안에 놉히갓습니다 천수는 굴속안에놉히안즈신 님금님에게 공손히절을하고서 따러온뜻을 이야기하엿습니다

님금님은 천수를 한참동안칭찬하시더니

『자그러면 너가큰소원을 엇소는에게는 상으로서 너의소원을잘드러줄것이니 어서 말해보아라!』하고하셧습니다

割麥工賃引下斷行

第一回割 一石當 十五錢
第二回割 一石當 二十錢
第三回割 一石當 四十五錢
細粉割 一石當 六十錢

其外一般費用를顧客本位로極히低廉하오며未檢査品小麥은市場時勢原價로계하應합니다

京義線沙里院驛前 內外物産株式會社出張所

總督認可 京城第一自動車學校

校舍新築內容充實理想的設備新시보레—新フォードハップ、オーバランド其他數拾臺擴大한實習場에도敎授하오니 [illegible] 二錢切手封入學則送呈(京城黃金町六丁目)訓練院前

우리의옷감

江華苧 沁都布 江華麻布 金剛布

上記春夏秋三節適用衣才로從來使用하야주신것은깁히感謝이오며特히今年은特製品을大廉價로販賣하오니더욱奬勵愛用하야주시기를切實히願하나이다

京城府蓮井洞壹壹六

江華苧布組合 京城販賣部 帝國製麻株式會社特約店 江一商會 電話光二三五六 振替京城一二二六〇

一、帝國製麻株式會社製品光輝麻絲는年前부터弊商會에서全鮮一手販賣特約店으로指定되엿사오니倍前愛護注文하심을敬望

一、光輝麻絲는堅實하고價格도低廉함

一、從來에는麻布一疋짜난대數十日걸이든것이現今에는一日이면足히짜옵나다 但以上麻布와麻絲의見本은申込하시면보내드립니다

各種蚊帳製造都散賣定價表

生絹蚊帳部(曲尺)

品	價
長六尺幅四尺五寸	一件五、五〇
長六尺幅六尺	一件六、五〇
長七尺幅六尺五寸	一件七、三〇
長六尺幅九尺	一件八、〇〇

망사모기장(曲尺)

用	品	價
一人用	長六尺幅二尺	一、七〇
二人用	長六尺幅三尺四寸	二、〇〇
三人用	長六尺幅四尺五寸	二、四〇
四人用	長六尺幅六尺	二、七〇
五人用	長七尺幅六尺	三、二〇
六人用	長六尺幅八尺三寸	三、五〇
七人用	長六尺幅十一尺	四、三〇
八人用	長六尺幅十三尺五寸	四、八〇

實用蚊帳部

品	價
長六尺幅四尺五寸	一、八〇
長六尺幅六尺	二、二〇
長六尺幅七尺五寸	二、五〇

注意(色別)粉紅、綠、玉色 蚊帳十件以上注文時는五分割引提供함

成信商店 京城府鍾路二丁目八〇

釜山附近被害 百四萬餘圓
지난번폭풍우시에 慶南道調査統計

경남도농무과(慶南道農務課)에서는거번부산부근(釜山附近)을중심으로 각지의 폭풍우로피해를 입은곳에 계원을파견하야실지조사케한결과수해(水害)로인한 수도(水稻)륙도(陸稻)두류(豆類)면마(大麻)홉도(甜稻)녹지면(陸地棉)등의피해액(被害額)이팔십만오천오백사십이원이고 폭풍(暴風)으로말미암아과수(果樹)소채류(蔬菜類)의피해액이이십삼만구천칠백칠십구원인바이것의총피해고가일백사만오천삼백십일원이나된다고한다(부산)

湖記北支部 委員會開催

호서긔자동맹북구지부(湖西記者同盟北區支部)창립대회를지난일일 이일에 례산서개최하얏다함은 긔보와갓거니와 동이일오후세시에 동례배당내에서 정환석(鄭煥奭)씨사회로집행위원회를 개하얏는데 림시집행부선거에의장 정환석씨 서긔박원식(朴源植)씨를선정한후직긔부서분담과 대회에서 일임된수해구제건(水害救濟件)과기타사항을토의한후 동오후 네시반에폐회하엿다고한다

◇部署

庶務部=趙奇衡(常務) 朴陽信▲調査部=朴源植(常務) 洪炳哲 洪瓚燮▲社會部=成樂熏(常務) 尹譜

◇討議案

一、水害救濟에關한件

◇各地委員

天安=廉緒鎬 洪瓚燮▲牙山=鄭鎭九 李璨善▲禮山=成樂熏 朴陽信▲靑陽=金東燮 朴性哲▲瑞山=金生植 李鍾萬▲保寧=尹譜 具英書▲唐津=鄭煥奭 李忠範▲洪城=洪炳哲 魏有錫▲燕安=李珍雨 鄭鎭植▲洪城=趙奇衡 尹瑛▲舒川=朴源植 曹奎

平北道青聯盟 創立大會禁止
준비위원들은대책강구

귀보ㅣ신의주청년동맹(新義州靑年同盟)의발긔로평북도청년련맹(靑總平北道聯盟)창립준비위원회는 팔월일일에 신의주청년동맹회관에서 개최 하엿는바 참가단체는의주(義州) 청맹과 신의주두곳으로 전부십일인이회합하야 토의한결과 오는구월오일에 신의주에서 창립대회를 개최할예정인데 경찰당국으로부터 당분간평북관내에 일체집회를금지한다는 리유로 창립대회까지도개최치못하게하엿다이에 준비위원은다시대책을강구중이라한다(신의주)

淸津槿友支會 委員會도禁止

근우회청진지회(槿友會淸津支會)에서는 림시총회를 소집하고저하다가 금지를당하고 다시집행위원회를 개최코저 지난이일에집회계를 제출하엿든바 또한금지되엇다한다(청진)

勝湖靑年會創立

평남승호리(平南勝湖里)에서는 지난팔월일일 하오팔시 반에당지보통학교 내에서 승호리청년회창립총회를개최하엿다는데림시의장김인순(金仁淳)씨의사회로김병두(金秉斗)씨의취지설명이잇슨후 경과보고와각청년의각성이라는 연제로 열변을 토하야천여명청중에게다대한 감상을주엇고 집행간에규측 통과가 잇슨후장래발전에 대책을토의 한후열시반에폐회되엇다는데임원은다음과가티선거되엇다고한다

◇任員=會長金重寶 副會長金貞漆 總務趙承珏 社交部長宋龍鉉 智育部長朴玉來 體育部長曹龍源 音樂部長金義鉉 會計金炳濟 金仁淳 君

◇……勝湖靑年創立總會

既納한戶別稅를 再徵하려다發覺
령수증이잇서재증을못해 金泉面當局의失態

경북김천(慶北金泉)에서는 지난오일 오후한시경에 김천면이원(面吏員)두사람이 호별할(戶別割)를징수하려시내를도라다니다는데 현재 김천욱정삼십사번지에산는 황의준(黃義準)씨에게가서 호별할를 청구한바호별할를 납입하엿는데 또내라하느냐고 질문함에 면리원으로부터아니내엇다고 함으로 그러면령수증을 내겟다고한후 방에가서령수증을 차저보즉 과연지난 오월이십일에 지불한소화오년도 제일긔 호별할령수반호 일천륙백오십삼호가 분명하게 잇슴으로 면리원을불러가지고 돈을준령수증이 이와가티잇는데 어떠케된 것이냐고를은즉 글세내가 잘못햇는가하면서 코를쥐고 그만도라갓다는

水原記者同盟 委員會自進中止
경과보고와토의못하게해 警察署長에게質問

수원긔자동맹(水原記者同盟)에서는 그간작처된사무를 처리하기위하야 케오히집행위원회를 지난오일 오후구시반에 신간회수원지회관에서 집행위원장우성규(禹聖奎)씨사회로 개회하야 토의사항진행에잇서서 경긔긔자련맹(京畿記者聯盟)가맹의건을가결하고 사회로부터 금번의안중수해 구제책의건을 금지당하엿다고 보고함에 수해구제책협의조차 금지하는것은 넘우나무리한 금지이니 다시대책을세우자는 의견이나오게되자 림석경관은 수해구제에 대하야는일체말도말라고 금지식힘으로위원일동은 극도로분개하여 의안을 긔자대회 경과에관한 의안을지나 경긔긔자련맹 지령에관한건을 경긔긔자련맹 상무집행위원 박승극(朴勝極)씨로부터 보고하랴할때 림석경관은 또한금지식힘으로 위원일동은 수해구제책협의 또는경과보고조차 금지하는 탄압일에 집행위원회를 진행하는것은 근본적으로 모순이니차라리 자진중지하고 갓지못하다하고 퇴장하엿스며 위원일동이 자진중지하고 수원경찰서장에게 질문하기로 하엿다고한다 (수원긔자동맹)

歸鄕學生歡迎會禁止

지난이십팔일 본보안계지국 주최로안계(安溪)비안(比安)그외 부근각면에잇는 귀향한 학생환영회를개최하려고 만반 준비를 다하엿든바 당일아츰에 이르러 의성경찰서에서 안계 주재소를 통하야 돌연금지를 선언하고 그 리유인즉 시긔가불온한 관계아니라 도경찰부에서 알드래도자미롭지못하다고 하는데 잇다는데 일반학부형들도 그날조차를 밧게되야 유쾌히하든로를 보범을압다가 그와가튼경찰의 고압으로 금지되엇슴을 비난하야 마지안는다고한다(안계)

利原經濟界 갈사록困難

함남리원군(利原郡)내경제상태는날이갈사록 더욱심한 모양인데 춘견(春繭)과맥미(麥米)가나는것이 우심하여 온어공장에서 좌서왕동이겁핍되어 대곤난 상태에 빠져잇는바 용동이 언제나회복될는지 일반은막연한중에 잇다고한다(리원)

安邊泉內里 四百災民慘境
홍수에집과옷싸지일코 裸體로哀痛만해

함남안변군신모면천내리(咸南安邊郡新茅面泉內里)는 지난륙월십팔일 커뎍홍수로 백여호오백명리재민들은발붙구르며사람으로 살려달라는소래는차마사람으로 들을수업섯스며 사방이 달구십척 가량이나 되는크나큰바위가수십여개가 떠나려가옥을부시는바람에 그들은 참혹한란을맛나고 급한중에 옷도못입고깁흔밤감감한산으로올나가폭풍우가쏘다지는속에서밤새기를고대하고기다리다가동천하날이밝음에 나려다보즉 자긔집터도찰알지못할만큼 가옥이 문허지고 리재민들은 잠시간에걸인이되엇스나 어대로 어데로 어더먹으려갈라니 옷을입지못하야 가지도못하고방황하고애통하는중이라한다(安邊)

新明幼稚園 理事를非難

충남례산(忠南禮山)에는지금으로부터 이년전에 일반유지들의 열성으로서 신명유치원(新明幼稚園)을창설하얏든바 그당시는리사회로서 책임지고 상당한경영방침을 세웟섯는데 그후원일인지 리사회의원조도 식어지고 유치원은 경영곤난상태에 빠져 근근히 유지하야 올뿐이라하며 듯건데 도리혀책임잇는리사(理事)중모는 유치원의귀부바든중수입금을 사용하얏다는 사실이 발로되어 리면에이러한 부정사실이 잇슴은 리사전체의무책임한바이라고 여론이 분분하다고한다(례산)

●順天留學生大會=전남순천류학생회(全南順天留學生會)에서는지난 이십팔일 오전날시반부터 수천공립보통학교강당(順天公立普校講堂)에서 김량준(金良俊)씨사회로대회를 개최하얏는데 개회벽두에경찰이 일반방청은 물론이요신문긔자까지 방청을금하야 말청을 일우엇스나 결국신문긔자만은 박청을 허락하얏스며 순천서 고등계주임이하 다수경관의엄중한 감시앞에회순이 진행되엇는데 위원을개선하고토의사항에들어가각지부로부터 만흔케안이잇섯스나 원유회운동회가튼 유희문제와 기외조선에 적응한여러문제를 토의한후 오후한시경에 폐회하얏다한다(순천)

◇委員

委員代表尹行重 文藝部金良俊 庶務財政部金弼院 運動部朴炯烈

◇討議事項

一、文字普及에關한件

一、會報發刊의件

一、水害救濟에關한件

車輦館夏期運動

경의선차련관에서는 청년회 주최로 본월 륙일제삼회 서선개인정구대회와 십오일 전조선각희대회 십일시민 대운동회와 운동회를 개최한다는데 이러가지 운동회을 개최한다함은 이미 본보의보도되엇거니와 신청긔일이박두됨을따라각처운동선수들의 신청이 답지함으로 례년보다 일층 성황이 대히진행할예정이라한다(차련관)

●善山對金泉野球試合=지난삼일 오전십시경에 경북선산군선산공립보통학교 운동장(慶北善山郡善山公立普通學校運動場)에서선산군(善山軍)대 김천군(金泉軍)양군의맹렬한야구시합이잇섯다는데 각각 일승일패로 자미잇게종막하엿다고한다(선산)

平邱市場移轉
京春街道邊金谷으로 십삼일에개장식거행

경긔도양주군미금면삼패리(京畿道楊州郡渼金面三牌里)에설치되엿든 평구시장(平邱市場)은지난을축년대홍수로 인하야 장터가류실되엿슴으로 지금까지 일으로폐장상태에 빠지게되어 당지에거주하는 일반인사는 일대유감으로녁이는동시에 복구운동에 열중하든바 면장 조중만(趙重萬)씨와 유지구명회(具明會)씨가 진력한결과 경춘가도가 관통하야 교통이번화한금곡리(金谷里)를 후보지로택하야 그동안 시장이전을 계획하고 그의인가신청을 당국에 제출하엿든것이 지난칠월십륙일부터허가되엿슴으로일반면민은 깃버하는동시 오는십삼일에 개장식을 거행하리라는데 금곡(金谷)으로 이전되엇슴을따라 복구될것은 물론이오다대한 발전을보리라하며 시장일은음력사일 구일이라고한다(양주)

朝鮮語講習會 평북

도철산군 교육회주최(平北道鐵山郡敎育會主催)로평안북도내에잇는공보교 훈도들이모히어차련관(車輦館)공립보통학교내에서지난칠월삼십일부터조선어강습을일주일동안개최한다(차련관)

海水浴하다가 少年一名溺死
遮湖海濱에서

함남리원군차호(咸南利原郡遮湖)해변에서 지난팔월이일 오후두시경에 소년한사람이 해수욕을하다가 물에빠저죽엇다는바 그는본적을 북청군량가면안곡리(北靑郡良家面安谷里)에둔 류씨(劉氏)의삼남김덕진(金德辰)으로써 일즉이 아버지를여이고나날히 닥치는생활난에 이기지못하야 삼년전에 리원군상차호리(利原郡上遮湖里)김재관(金在觀)의집을어더 그날그날의품파리로 생활을하여오든바 목욕하려갓다가 종일도록 드러오지안음으로 차저나가보니 의복을 해변에 벗고 반드시 물에빠저 죽엇슴을 알고 시체수색에 착수하엿는바 그동리 사람들이 각방면으로 노력하엿스나 이틀이되도록 시체를찻지못하다가 삼일이지난사일오전에야 해변에 시체가표착되엿다는데 부형들은 자케들에게 특별히 주의식히는것이조켓다한다(차호)

開會辭不穩타고 青年二人檢擧

전긔로동자위안음악회에서개회사가 불온하엿다하야 당지경찰서에서는 이튿날아츰에사회하든 김계선(金啓善)군과 집회책임자(集會責任者)김창칭(金昌稱)군을 검거하야 방금취조중이라한다(해주)

城山市場問題
도당국에서허가한뒤에 面에서家屋建築默許

홍천군 화촌면성산리(洪川郡化村面城山里)에서는작년도부터 시장설치를 일반시민이 운동한결과 도당국으로부터 허가를어더우시장일개소 곡물시장 일개소 이개소를개인으로부터 무소부근을 택하야 일백오십원예산으로써 토지대금은 면으로부터 보조케하고 백원은시민측부담으로 결정하야 시장시설이 완전된 금일까지오십원보조금을주지안코농무품생회에사용하엿다는 구실로 칭탁하야지주와면민간에언쟁이종종잇는중에 우항곡물시장에 허가를득한원긔지를 시민일동의 반대도불고하고 성산리시장에서 상업하는 박승선(朴性善)이를 묵인하야 점포를건축케하얏는데 들은바에 의하면 건축자와 면사무소 직원간에 어떠한직접관계가 잇다한다 이로인하야당지주재소로부터 도가옥 건축이불가능을 말하엿스나 중의를무시하고 도당국에서 허가한긔지를 이미로변자의로 가옥을건축케함에대하야 일반은 당국의처사가부당함을분개한다고한다(홍천)

曾坪農倉設置運動

괴산군증평시(槐山郡曾坪市)는 괴산,음성,충주진천등사군에서생산되는곡물의집산지로 그집산되는 수량에잇서 충북의수부인청주에 비하여도 별로히손색이업는바 금년에충북도내 일개소의 농업창고를건설하려는 당국의 계획을발게된 증평시민은 동시에이를실현식히고저 시민유지의 련명으로써 진정서를 도당국에보내여적극으로그 실현을 운동중이라고한다(증평)

慶南庭球大會

경남의령체육회(慶南宜寧體育會)주최인 경남정구대회는 예정한시일인 지난 이일오후두시에 개막케되어지난해의 우승군 현풍군으로부터「우승배컵」의반환식이잇슨후 회장정인구씨의 개회사로입장식을마친다음수십황남시(黃南時)씨의립회하에추첨을시작하야 현풍대의령으로 백열전의 첫막이 전개되야 현풍군의악권고투는 장내인긔를 집중하엿스나 완전한 효과를엇지못하엿스며 초계군의 최후까지 맹렬난타격도만흣나 의령군의 강진앞을 격퇴치못하야 우승의 영관은의령군에게로 도라가게되엇다(의령)

●安邊留學生會禁止=지난이일 오후 아변공립보통학교에서 개최케된 안변류학생학우회총회(安邊留學生學友會總會)는 경찰에게 금지를 당하엿다는바 집회금지를 수재등의 국불안과 수재등의 로그만금지되엇다고한다(안변)

災民救濟憑藉코 同情金募集消費
경찰에발각되어체포

지난번 홍수로인하야 부천석지하며 주림의 배를움켜쥐고 걸거리로 방황하는 가련한동포를 위하야동정의 렬렬한마음으로 쌀한줌이라도 나누라고강경민우회(江景民友會)주최로 시내유지 모모에게서 동정금을모집하얏든바 동회 중요간부와 다른사람이 동정금중 삼사원가량을사취하야 소비하고 남어지삼십여원을 가지고 만주속(滿洲粟)을구입하야어려운동포에게분배하얏든바 이사실을 경찰이 탐지한바되어필경은 검속까지당하야 방금엄중한 취조를밧는다하며불일간일건서류와함께 검사국으로넘기리라한다(강경)

投書函設置 高敞支局에서

본보 고창지국(高敞支局)에서는 일반암흑면에 숨어잇는사회상을 탐지보도하기위하야 군내 십칠면 주요한곳마다 투서함(投書函)을설치하리라는바 금월중에는완비가 되리라하며 일반은 투서함을 리용하여주기를바란다고한다(고창)

內金剛輝末里 市街移轉陳情
군수가도지사에게

내금강말휘리(內金剛末輝里)에서는 지난이십팔일에 주민칠십삼명의 련서로 안전지대에신시가를건설케하라는문제에대하야 본도지사와 군수에게진정서를 제출하엿다함은 긔보한바와 갓거니와 다수한리재민들은 건축할만한지대조차업서창백한얼골에초초한긔색으로그날그날을도로에방황하면서속히문제의실현만고대하고 잇든바군수리종한(郡守李琮煥)씨는이가생활상삼요소의 일의문제인만큼 급하고중대하다하야부단의노력으로구제적립안을 가지고 곳도에갈예정이더니 마츰리재민을 위하야파견된시종을영접코저당지에출장된도지사에게리군수는직접으로구제안을 상세히 보고한바도지사는 이를즉석에서 쾌락하엿다는데 당지에서는 문제에대하야적극적계획을결정키위하야사일오후네시반부터 시민대회가열린다(내금강)

新義州에서도 水害救濟會組織
삼신문지국발긔로

금번남조선과중부조선에이러난 풍수해는 그손해가 이천만원에 달하며 인명이 참혹하게희생된것이 삼천여인이라는 놀라운수의참상을 다소라도 구제하고저 조선각지에서 구제회를 조직하야 적극적으로 의연금을모집함은지상에 보도되엇거니와 신의주(新義州)에서도팔월사일밤부터 부내긔독교청년회관에서 중외(中外)동아(東亞)본보(本報)삼지국발긔로 부내각단체의 대표자를초청하야 의론한결과 즉시 신의주수해구제회(新義州水害救濟會)를조직하고 실행위원을 선거하야 곳회원모집과 의연금모집에착수하기로한후실행방법은일체실행위원회에일님하고폐회한바 선임된위원은 다음과갓다고한다

肥韓炳奎 金文星 查察朴應緯 金致煥 李逢春 顧問金元甲 金秉初 朴見鵬 金秉와

咸興水道稅横領 六千圓으로判明
아직도금액을조사중 犯人은豫審에廻付

칠월일일에 함흥수도계 횡령사건(咸興水道係橫領事件)으로동계주임가등과 최룡희는 함흥서의취조가 필한후 칠월중순에함흥검사국에 송치되엇는데 동사건발단후에 회계주임 히야가사직하고 정상면장이 인책사직 하더니 지난이십팔일에는면협의회를 개최하고횡령사건을 정상면장이 다음과가티 보고하엿다한다

부하의 부정사건을 모르고지금까지온것은 책임자로서 면민에게 면목업시 되엇습니다 그런데 부정사건을 조사한결과 소화이년도부터 수도사용료(水道使用料)수도부설공사비(水道敷設工事費)동향목에 착오가생긴것을 지금까지 발견한액이 륙천여원에 달하엿는데 지금도 계속하야조사하는중입니다

이상과가티비창한어조로보고가잇슨후에 정상면장의 인책사직은 의회를거쳐 한인사가 잇슨후협의회는 폐회되엇스나 폐회즉후에 의원최상옥(議員崔相玉)은 정상면장(井上面長)에게만옷치지안코 박정현부면장(朴鼎鉉)도 하라는 의미로 부면장을두수히공격하며 자못의원끼리도 정부당파가 생겨말이만타가 그만산회되엇다더라

金浦農作에虫災
광충과대충이생겨 全郡穀物에蔓延

김포(金浦)군 관내에는 장마이후로논에 『광충』과 『며충』등이발생하야 방금전군적으로 만연되는 중임으로 일반농가에서는 일대공포를늣기는중이라고한다(김포)

金剛山淮陽間 自動車가開通

수재로인하여 불통중이든 말휘리회양읍간(末輝里淮陽邑間)자동차선로는 그사이에 가교와가도를수선한결과삼일부터복구운전되엇다고한다(내금강)

金浦永登浦間 自動車가開通

지난번홍수로인하야김포(金浦)영등포(永登浦)간삼능도로가여러곳이 파손되여 그간월여동안이나『자동차가 불통중에잇든바도로의수리도 거의완성되엇슴으로 팔월륙일부터 종전과가티 다시개통되엇다고한다(김포)

地方短信

穩城

◇官權解放=지난달이십칠일에 조칭동(曺靑東)군외신간회맹원(新幹會盟員)두명과 조군의 부친정국(鄭國)씨가경찰에 피검되엇다함은 긔보한바 어니와 지난일일에 조칭동군은 석방되고 그외세명은 지금도검속중에잇는바 사건의내용은권긔룡(權起龍)이탈주하엿슴에 경계망을버서나 도망하는긔맥을 알어가지고또아주엇다는 혐의에 관련으로 그러케된 사실이라는데 이에대하야 탈주한권의부친신국(申國)씨도검속되엇스며또종성(鍾城)에잇는김종규(金宗奎)씨도검속되어왓다는바모다권과 친척(親戚)되는사람들이오 김종규씨는 권

◇永瓦面問題=한참동안영와면장(永瓦面長)의 만행으로서 지나게된 면장의 불법을 보도한바어니와 그후면장은 일반의 신임이두텁고 아모임에나 비난이잇든회계원오대권(吳大權)씨를 당국의 권고사직에의하야 파면식힌후 새로히 면서기를채용한후

◇水利組合問題=온성면 서흥동(穩城面西興洞)과 영와면상화동(永瓦面上和洞)사이에서더난수리권문제는삼년이되도록 아직진상은세밀히알수업다고 금번밀리에 활동중이라하나고 면장권동들으면동면내의구장면협의원 곤난하게되여간다는바 풍수를하는불상사가생기여 면행정이 처리하고 면소에서 발송하는일 전에 비난이자자하더니 이번에 최석정이가 임명된후 한참동안

定州

西鮮個人庭球大會=郭山體育會主催와中外日報郭山支局及朝鮮日報定州支局後援으로열리게된第二回西鮮庭球大會는旣報와가티지난三日午前十時郭山公立普通學校運動場에서

烏山

電氣點燈=平澤電氣株式會社에서는昨年十月頃에烏山에電燈을가설한후今日外지點燈을하지안허서烏山市民들은非難이紛紛하더니지난八月一日부터點燈이되엇다고

原州

水害赤地에代用作物栽培=原州郡內水害赤地中에代用作物의栽培可能性이有한田畓만의面積이約五百餘町步에達한다는바代用作物로蕎麥의種子를購入配給키로하야江原道廳에서

◇朴漢英氏의水害同情=原州邑上洞里에居住하는朴漢英氏는去十五日에現金參拾圓을原州水害罹災民에게配給하야달나고依託하엿다고

槐山

白馬山에吉祥寺建築=槐山郡鷄龍面甲寺와 사리면방매리(沙梨面芳梅里)사이에 백마산(白馬山)에다 길상사(吉祥寺)를 건축하겟다고 이미 준비에 착수하엿다고

陰城

忠北個人庭球大會=陰城學友會에서는夏期스포ㅡ쓰대ㅡ로忠北個人庭球大會를主催하고選手를招待하엿다는데當日은選手들의快腕이시작되어 그날을보내라고豫期하며選手들의多數參加하기를바란다고

邊里文字普及班

황해도금천군서변리(黃海道金川郡西邊里)에서는팔월일일부터동리공보교대강당에서 한글강좌를 본보지국주최 경성류학생금천친목회후원(京城留學生金川親睦會後援)으로 개최하얏는데 강습생은 날로증가되어 륙십명에 달한다하며 강사와학과는 다음과갓다고한다 특히김봉식(金鳳植)군은 자긔의 돈을소비하여가며 강습생마다 공책일권과연필일개식을준다고한다

講師 京城中央金鳳植 海州高普朴貞植 黃文仲

新幹北靑常務會

신간회북청지회(新幹會北靑支會)에서는 칠월삼십일일오후삼시부터 상무위원회를열고 다음과 가튼결의를하엿다한다(북청)

◇決議

一、全國大會代表委員選定 孫龍洊 李東永

一、水災狀況調査의件

一、會員受理及整理의件

一、義捐金徵收의件

水害義捐金

朝鮮社會事業協會本部取扱 八月四日午前十一時外지

▲一百四十一圓三十一錢釜山稅關及所屬官署職員一同▲三十三圓七十錢惠山鎭營林署職員一同▲三十九圓九十錢寧遠營林署職員一同▲三十四圓總督府觀測所職員一同▲十六圓厚昌營林署職員一同▲四十二圓八十錢新義州刑務所職員一同▲三圓五十錢三峰稅關支署職員一同▲十一圓四十錢中江鎭營林署職員一同▲二百圓京城東洋拓殖會社有志一同▲一百圓朝鮮郵船會社員一同▲一圓西湖津稅關出張所職員一同▲九十圓二十錢公州地方法院及所屬官署職員一同

▲日計 六百八十三圓八十錢

▲累計 一萬二千三百九圓九錢

七日 工學會講演과映畫會

午後八時부터 平壤白善行紀念館에서

―(入場無料)―

第四回忠南少年庭球大會

時日 八月十六日 土(雨天順延)
場所 公州錦山公園코ㅡ트
申請期日 八月十五日外지
申請場所 朝鮮日報公州支局
參加金 每組一圓五十錢
參加賞 一圓參組
資格 滿十八歲 身長五尺二寸五分以下
主催 東星會
後援 朝鮮日報公州支局

水原學生親睦會創立十三週紀念 陸上競技音樂劇會

陸上競技 八月十日晝間水原農事試驗場에서
音樂演劇 八月十日夜間水原劇場에서
主催 水原學生親睦會
後援 水原記者同盟

第二回西鮮個人庭球大會

時日 八月三日午前九時半(雨天順延)
場所 郭山公立普通學校運動場
申請處 京義線郭山驛前郭山體育會
申請期日 八月二日十二時外지
參加金 一組壹圓(使用球赤엠)
主催 郭山體育會
後援 中外日報郭山分局 朝鮮日報定州支局

新上夏期大講座

一、期間 八月八日부터十四日外지(午後三時開講)
一、場所 新上公立普通學校
一、講題講師 朝鮮史概要 文一平先生 한글綴字法 張志暎先生
一、聽講料 一圓五十錢
一、申請場所 本報新上支局
主催 本報新上支局

第一回平北少年陸上競技大會

申請期日 九月二十一日外지
申請場所 宣川基督敎靑年會館
參加金 二圓(申請時納入함)
資格審查 九月二十三日午後八時
參加資格 一、少年團選手는身長五尺以下 二、小學團選手는六學年以下로現在籍生 三、團體責任者는壯年
主催 宣川基督敎靑年會
後援 東亞、中外、朝鮮日報支局

第二回關北蹴球大會

時日 八月九、十兩日間
場所 城津公普校球場
申請場所 城津丸申書店、東亞日報支局
加入金 每團一圓五十錢
抽籤 八月八日
申請期日 八月七日
主催 城津公普校友會
後援 東亞日報城津支局、朝鮮日報城津支局

金剛山探勝團募集

出發期日 八月十二日
申請期日 八月十九日
申請場所 本報定州支局
參加金 參拾圓(但申請時添付團員廿人以上)
探勝期間 約十日
探勝地 內外金剛、海金剛、元山明沙十里、三防瀑水、京城、開城、平壤各地
主催 朝鮮日報定州支局
後援 定州驛長

中朝鮮個人庭球大會

一、時日 八月十日午前九時(雨天順延)
一、申請期日 八月八日
一、申請場所 鎭川靑年會運動部
一、賞品 優勝旗、副賞
一、加入金 一組一圓(晝食提供)
主催 鎭川靑年會
後援 中外、朝鮮鎭川支局

第三回西鮮個人庭球大會

日時 八月十一日
場所 殷山公普校運動場
申請場所 殷山金基鳳店
參加金 一圓(但優勝組에限하야優勝旗一)
主催 車輦館靑年會
後援 東亞、中外、朝鮮三支局

忠北個人庭球大會

場所 陰城公立普通學校코ㅡ트
時日 八月十九日
申請場所 本報陰城支局
申請時日 八月九日外지
參加金 每組一圓
賞品 優勝旗一、副賞
主催 陰城學友會
後援 朝鮮日報陰城支局、京城陰城學友會

間島事件이容疑者 百餘名이나移送
취조도거의일단락이되어서 再襲說이頻頻流行

룡정과 두도구등 간도일대의각처를 습격한간도공산당 사건에대하여는 사건발생이래 룡정촌일본 총령사관에서 취조중이라함은 긔보한바 간도에는아직도공산당의 재습격설이 빈빈히류행하야 일반의공긔가 개이지안엇슴으로 취조도 거의끗낫슴으로 불원간에 아마서울로호송되어올 모양이라는데 경무당국에는 아직 그송국인원에대하여 보고가업스나 아마 백명내외는 될것가티관측된다고한다

元山署依賴로 咸君이被檢

지난일일 오후북행렬차로 지국용무로띄고문천(文川)등지에출장중이든 본보원산지국기자 함석희(咸錫熙)군은귀로에지난삼일오전에 돌연히문평 주재소에 검거되엇는데 불일간 원산으로 호송되리라하며 사건은 극비밀에붓침으로 알수업다고한다 (원산)

脫獄한犯人 또한名逮捕
세명은아직도못잡어 경찰은여전히활동중

지난이일오후열한시에함흥형무소(咸興刑務所)를탈주한오인의강도 결도범중 김룡삼(金龍三)(三)은 삼일아츰흥남(興南)에서체포하엿다함은이미보도한바어니와다시사일오전여섯시삼십분에퇴조(退潮)에서 김관묵(金觀默)을체포하고 아즉남어지세범인이체포못되여고심중에잇다는바 각기범인은 함흥서에엄중취조중이라고한다(함흥)

七歲小兒가 杏仁먹고慘死

함북회령군회령면일동(咸北會寧郡會寧面一洞)일백팔십구번지에사는리경문(李敬文)의둘재아들일곱살된 어린아해는 지난삼일석양에거의 집압헤서 살구씨를먹은것이 곳중독이 되여 고민하는것을 보집안 부모도 의사도 칭할사이업시 고만절명하고마럿는데 한시전에 外지들안에서 다른아해와 가티날뛰며 놀든아해가 삽시간에 그와가티 참사를하게된 그의부모의 원통함은형언할수 업고해마침 하칠이니만큼어린이를둔가정에서는 특별이주의 하여주기를 바란다(회령)

鎭南浦警察 青年을檢擧 재령에출장코

진남포경찰서(鎭南浦警察署)고등계에서 황해도재령(黃海道載寧)에출장하야 청년두명을검거 하엿다함은 본보에 이미보도한바어니와 지난삼일에 또다시가든바면에 출장하야 청년한명을

檄文事件被疑로 多數青年을押來
삼일새벽부터활동개시 元山警察署에서

지난삼일 새벽세시경부터 원산경찰서(元山警察署)에서는아연대활동을 개시하야 정사복경관대오륙명이 원산부석우동(石隅洞)에잇는원산로동련합회(元山勞働聯合會)와본보원산지국(本報元山支局)을 포위수색하는한편 형사대를남으로 안변석왕사(安邊釋王寺)북으로문평(文坪)덕원(德源)등지에 출동식히여 다수한청년을 검거하야 속속압래중인데 지난삼일 오후까지각지에서 검거압래된청년은 십수명으로 덕원군적전면당우리(德源郡赤田面堂隅里)에서 박화병(朴華秉)씨외 주의청년륙인이 압래되엿고 안변석왕사(安邊釋王寺)에서도 송월려관(松月旅館)에체재중이든 전경성신흥청년동맹간부(前京城新興青年同盟幹部)조몽열(趙夢烈一名趙悅)씨와본보신고산지국장(本報新高山支局長)김달영(金達榮)씨외 청년한명을 검거압래하엿다는데 사건은일체비밀에 부침으로 자세히알수업스나 탐문한바에의하면 지난칠월초순에 산포(撒布)된 원산격문사건(元山檄文事件)의 용의(容疑)라는데 이사건의 검거범위는어데까지 파급될는지 일반은크계주목중이라고한다(원산)

海水浴갓다가 巡査가溺死 부안줄포에서

전북부안군 줄포경찰서(全北扶安郡茁浦警察署)에서는 지난삼일 일요일을리용하야 서원들이 지방측 사람다수히 초청하야 발동긔선(發動機船)을타고변산명소채석강(邊山名所彩石江)을향하야 년중행사인 해수욕을갓섯는데 전긔일행은 무사히목적지인 채석강에도착하야 마츰인근정읍경찰서측(隣郡井邑警察署側)일행들과함께 해수욕을하든중 동일행중줄포경찰서 산긔칭(山崎淸)(二○)이라는순사가 업슴을 발견하고 동일행들은일대소동을일으켜 무한히탐사하여보앗스나 찻지못하엿슴으로 마츰갸지고갓든 투망(投網)을더저서 시체를건저서 동행하엿든의사와 응급치료를 하여보앗스나 전국생명을 건지지못하고그와가티 수중고혼이 되엿다고한다

漢江濁流에 少年屍體發見

본적은시외로량진(市外鷺梁津)에 진완근(陳完根)(四三)의장남 영수(永壽)(一四)는 지난삼일 오후네시경에한강교하(漢江橋下)에서 목욕을하다가 익사하엿는데 이제그원인을 조사한바에의하면 전긔영수는 원래빈약한가정에 출생하야원정(元町)에 잇는길강인쇄소(吉岡印刷所)에근무하는중 지난삼일에는 가정이 빈약하니만치 공장안에잇는 빈병을 모아가지고 이것을팔아서저의집에 도배를 하겟다고조퇴를하야 동리에사는림춘근(林春根)(一五)이라는동모와 목욕을 하다가그와가티 부탐이도죽엇다는데 전긔영수의 부모의애통은 정상으로 볼수업다하며 시체(屍體)는 사일오후에 한강하류인양화도(楊花島)에서 발견하얏다한다(시흥)

文坪에서도 又復二名檢擧
원산서원이출장하야

원산경찰서(元山警察署)에서 지난이일밤부터 아연긴장 하야 원산부근지방에서 다수한 청년을 원산격문사건의혐의로 검거 취조한다함은 긔보한바어니와 지난이일에 또다시 동경찰서원이덕원군문평(德原郡文坪)에출장하야 덕원군북성면 사결천리 박채병(德原郡北城面沙汲川朴采秉)문천군도초면제위리(文川郡都草面祭位里) 방훈(方勳)씨를 검거하엿다는바 검거범위는 더확대되는 모양이며 간곳을 아지못하야 거처를엄탐하는 사람도 만타고하는바 동경찰서(警察署)의공긔는여전히긴장하며 시내와기타각방면의 경계는 여전히심하다고한다(원산)

牛肉中毒으로 五名이死傷
썩은고기를먹고서 順川郡下의慘事

지난달십오일에순천군내남면금국리(順川郡內南面金谷里)에사는 리송암(李松岩)의소가 죽어서부근산에 무덧든것을 동리사는리봉의(李鳳儀)리명칭(李明爵)외삼인이그것을파서 술안주를하여먹엇든바 이것이 중독이되여 리봉의와리명칭은 즉사하엿고 그외에삼인도 중독이되여 방금중태에빠젓다고한다(평양)

密陽警察이 妙齡女性檢擧 정거장에서

지난이일밤밀양(密陽)역에는북행구시열차로부터 김정숙(金貞淑)(二六)이라는 젊은녀자가나리자마자밀양경찰서원의손에검속되여 방금엄중취조중 이라는바 자세한내용은 아즉모르나 모처에서 탐문한바에의하면 경남고성(固城)으로부터온 경성근우본부(槿友本部)사람인듯하다고한다(밀양)

勝湖里서少女가轢死

지난구일 오전아홉시반경 평양승호리행렬차가 승호리역 부근에서소녀한명을 륵살하엿다는데 그사실을조사한바에 의하면 승호리중부(勝湖里中部) 김연화의누이김득실(金得實)(七)이라는데정신병으로 다년간고통하다가 그날도정신이상으로 그와가티륵사케 된것이라고한다(승호리)

豹群이襲來하야 四十餘名을殺傷
함경북도무산군일대에서 一頭捕獲에五十圓懸賞

함북무산군(茂山郡)과 부령군(富寧郡)지방에는 금년봄이래로 아조악칭의 표범(豹) 수십머리가 출몰하여 인명을살해하는일이만허서 금년사월이십오일부터칠월이십오일까지 약사개월동안에 교살(咬殺)당한자가 실로이십명에달하엿고 그밧게열아홉명은물니어서 중상을당한 근래에보기드문 호환(虎患)이 잇섯다더욱마소의피해도만허서소 일곱머리 말두머리 도야지다섯 머리가 죽엇슴으로 무산연사(延社)부녕의각경찰서에서는해가지면로유남녀의 단독외출을 금지함과동시에 각처에 함정을 파노아범잡기에노력하는중이요 또총긔를가진 포수들을 모아서 범산양을 크게식히고잇다 이리하는한편함북경찰부로부터경관여섯명을 파하야 일부러 범산양을식히는중이나겨우한마리쏘아죽이엇슬뿐이라는데한마리를 잡으면오십원식주기로경찰당국에서는현상을걸엇다 한축총잡쏘는 포수들은이긔회에 한목국경에이르러 재조를한번 발휘할 이조켓다한다

金泉에火災

경북 김천(慶北金泉)에서는지난사일오후다섯시 삼십분에김천황금정(金泉黃金町) 박춘동(朴春同)(二五)의안해 김성녀가 저녁보리쌀을 삶는데 너름입으로 밧갓헤솟을거려놋코 불을때다가 맛츰그엽헤노아두엇든 보리집헤 불이부터서약삼십분후에 소방조에 활동으로 겨우진화는 되엇스나근일의일긔가 매우혹서 하든터이라일시는 화세가매우 맹렬하야 린근사람들도 연소될가하야 매우 초조하얏섯스나 연소까지는 아니되엇다는바 피해는 약삼십여원이라고한다(김천)

某重大秘命띄고 海外青年潛入說
바다의섬속까지대수색 洪原署非常活動

함남홍원서(洪原署)에서는지난삼일새벽두시경부터동서고등계교전주임(橋田主任)의지휘로변장형사대가 동읍시내를 중심으로전진항만(前津港灣)일대에올연히 비상한대활동을 개시하는동시에 중요인물들의 가택을엄중감시하는일편 전도(猪島)라는바다의 섬속까지 삿삿치수색하엿다는바 이제 그사실리면을대략들으면 모종의중대한비명(秘命)을띈 청년한명이로동복을입고 해외로부터 잠입한형적이잇다하야 그와가티 비상한활동을 개시한바이라는데 자금까지 활동은 쉬지 안는중으로일반은시긔가 시긔이니만침 그활동의전개를자못주목한다고한다(홍원)

檄文事件으로 利原서도大搜索 이일새벽에

함남리원경찰서(咸南利原警察署)에서는지난이일새벽에 수색대를풀어서 리원각방면으로 수색에 로력하엿스나 아모범인도 체포치못하고말엇다는데들는바 에의하면 격문사건 (檄文事件)에관계한런두자나 업는가하야 그와가티대활동을한것이라한다(리원)

安東新幹會員 二名을護送取調
서장이즉접호송해다고 某事件의首領인듯

지난사일오전열한시삼십분경에 안동(安東)으로부터안동신간지회서긔장류연건(安東新幹支會書記長柳淵建)동지회검사위원장김원진(同支會檢査委員長金元鎭)량씨를 서장이 즉접순사두명을 대동하고 엄중한 경계로 경북경찰부(慶北警察部)에호송하여 왓는데당씨는 금번안동총검거사건의 수령(首領)으로인정되는듯한바 일반의만흔 주목을끌고잇다는데 이사건으로보아서압호로검거의손은상주(尙州)문경(聞慶)영주(榮州)봉화(奉化)안동(安東)등지역까지 에칠것갓다고한다(대구)

『가지』를땃다고 小兒를監禁私刑
부모가와도내여주지안어 釜山日本人의暴行

지난삼십일임에 부산목도(釜山牧島)에서 거주하는 복부모(福富某)가 조선아히들두시간가량이나 창고에감검하고 사형을하엿다는 소문을들은 근처사람들이 모혀들어 일대소동이이러낫다는바 그자세한 내용을들은즉 부산구학교조합평의원 釜田某)가 석말동(石末洞)압길을지나다가 목도영선정(牧島瀛仙町)오백이번지 장모의삼남경복(敬福)(一三)이가지밧근처에서여러동모들과가티놀다가가지세개를땃다하여 그긔정권이가이것을보고가지밧주인이복부집으로다리고가서합부로 대리고창고에감검(監禁)하엿는데이것을본가티놀든아히들은 즉시 경복이어머니에게사실을말하엿더니 그애어머니와 동리사람들이 달려와서손해액을얼마라도배상하겟스니 아히를돌려보내달라고차레로애원하엿스나 종시듯지아니하고 힌난하든때에 마츰지내가든 순사가이것을보고사실을조사하며 감검하얏는 아히를풀어 내여그어머니에게 돌려보내엇다한다

釜山青盟에서 對策을講究 위원회를열고

별항사건에 대하야 부산청년동맹목도지부(釜山青盟牧島支部)에서는 지난초하로날오전십시경동회관에서 긴급위원회(緊急委員會)를개최하고 위원을 선거하야조사케하는동시에방금대책을강구중이라고한다(부산)

檢事의附帶控訴로 注目되는覆審公判
사형구형까지하엿다가 【清津府廳放火事件】

함경북도 청진부서무주임(淸津府庶務主任)이하 동계에근무하든 고원(雇員)들이공모하야 출납관리(出納官吏)라는 요직에 잇는것을긔회로 수년이래 거액(巨額)의 부공금(府公金)을 횡령하야 유흥(遊興)과 자유(自用)에쓰고 그범행(犯行)사실이 세상에 들어나게될것을 념려하야 마츰내부청사(府廳舍)에 불을질러 그범죄사실을 숨기고저하든 무서운사실로 일심(一審―淸津地方法院)에서 공판을마치고 오일경성복심법원(京城覆審法院)에일심판여한 검사의공소로 재심을맛게되엿스니 그들의범행사실은 과연 엇더한것인가?

▲淸津府庶務主任 朝鮮總督府屬出納官吏 立野 忠吾(四二)
▲淸津府庶務係雇員 山田朝之進(四○)
▲淸津府庶務係雇員 金 東 洙(二七)
同上 林部 俊亮(四○)

등은모다 청진부청서무계현금출납계중요한 사무를 마터보는동안관리와 산전조지진(山田朝之進)과김동수(金東洙)등은소화이년칠월중순경부터범의(犯意)를계속하야 수도용석탄대(水道用石炭代)를비롯하야소방복장대(消防服裝代)측량긔구대(測量器具代)석유대(石油代)차량수선대(車輛修繕代)청진고등녀학교표본대(淸津女高標本代)전화사용료(電話使用料) 다다미삽(疊代)어린이생의여행사금(謝金)등 수천원을 보관하엿는중교묘히 문서를위조하고 부청공금예금거축동장(府廳公金預金貯金通帳)등을변개하야 모다 금이불어위할난한밧자한류후에 소모한 그범죄사실과 함경북도도청회계검사과 (咸北道廳會計檢査課)에서 검사나올것을듯고 하로속히 범죄사실을 인멸(湮滅)할방법을 궁리하든중 드듸어 미정리증빙서류상(未整理證憑書類箱) 에 불을 질너업새일 목적으로 소화삼년십이월삼일밤에 휘발유를 쏘다부청사들 불질러 소실케한사실이라한다 이사건이 세상에들어 나가기까지는 자못복잡한로맨스도 잠재하엿든것이라한다 그리하야 마츰내 사건은 경찰에 폭로되어 전긔네명이모다 유죄(有罪)로 긔소되어동청진지방법원예심(豫審)에회부하야 공문서위조(公文書僞造) 업무횡령(業務橫領)사긔(詐欺)방화(放火)등 죄명으로예심을마치고 공판에회부하야림회한결사로부터 최극형인 사형(死刑)을비롯하야 무긔징역등 준렬한 론고와 구형이잇섯든것이나 지난칠월십칠일 다전(多田) 재판장은

▲山田朝之進▲金東洙各懲役十二年▲立野忠吾懲役一年六月▲林部俊亮懲役六月

등으로 구형보다는 검사의상상에버서난 판결언도를 내리이자 이에동사건 관여(關與)한 송긔(松崎)검사는 일심판결이 타당하지못하다하야 모다불복공소하엿스니 경성복심법원 형사부판결 전도가과연 엇지나될것인지 일반주목의 초점이되는바이라한다

咸平警察은 記者二名檢束
가택수색까지하엿다고

전남함평경찰서(全南咸平警察署)에서는 지난일일에본보함평지국장김옥현군(本報咸平支局長金玉鉉君)과 기자리철(李哲)군을 돌연히검속하야 기타수첩(手帖)등몇가지를 압수하고전긔김옥현군의집을수색하야 여러가지문서를압수하여갓다는데 그내용은극비밀에붓친다고한다(함평)

航空專用의 포스트設置

평양우편국에서는 평양역전(平壤驛前)과 대화정(大和町)미야도마즈편에항공전용(航空專用)포스트를 설치하고 팔월칠일부터는 우편물취집을 실시하게되엿다는데 시간은 아래와갓다더라(평양)

第一號便驛前午前八時七分、大和町 同八時十三分、第二號便驛前 午後二時四十七分 大和町 二時三十三分、第三號便驛前 午後九時二十一分、大和町 九時十九分

天氣豫報

曇後晴

(八月六日京城測候所發表) 低氣壓은黃河下流에잇서北進에進行하며高氣壓은日本으로부터朝鮮에더지고잇다北部는雲其他는日氣가조코 一般으로더웁다

昨最高氣溫 三十三度五 同最低 二十二度四

運動競技

六A對零으로 立教大勝 對高麗野球團戰에

渡鮮野球家들이 非常한期待로 渴望指苦待하든 高麗野球團과 東京立教大學과의 對抗野球戰은 五日午後四時三十分부터京城球場에서(球 竹內 壘 神川)前川審判下에 高麗先攻으로開戰한바 高麗軍은練習이不足한 까닭으로 二六兩回에三點式빼앗기어서 結局六A對零으로立教大學이得勝하고 六時十分에閉戰하엿는데 그經過의大畧은아래와갓다

第一回兩軍無爲後 二回裏에立教一死後 服部遊飛失 野安打로出하야辻中飛後 內田中前安打로二進 關口遊飛로一壘에高投하야服部生還하고 一壘手가또 二壘에高投하야 內田生還後山崎中拔三壘打로 關口生還하야 高麗軍守備는 極度로混亂한中에서 立教三點을奪取한다음에 六回에一死後 辻遊飛失로出하야內田遊飛로 野手又復二壘에高投하야 走者二三壘에잇슬時關口二飛로二死된다음에 山崎中飛를野手判斷을誤하야 三壘打가되여 兩者生還하고中島遊飛內野安打로 山崎生還하야又復三點을加한後에는 兩軍得點이업시六A對零으로立教가得勝하엿다高麗軍의敗因을삶히건대練習不足이라함보다도 遊擊의遊失이 最大原因이라하겟다 中學時代의名選手로好評이噴噴하든그面影은 全혀別人과가튼感이잇다 二回에遊失을演하엿슬때에交代치아니한『쎈취코취』 徐相國君의 作戰은首肯할수업는일이지마는 一方으로도交代할選手가업섯든 苦衷는諒하지아니하면 아니되겟다 그리고外野手의 守備範圍가 狹少하야 二六兩回山崎의打球를三二壘打를許與한것은 研究할餘地가만흔바立教投手辻君의變化가적은 球을 다만二安打밧게엇지못한 高麗軍은 打擊에留意할必要가 切實함을 늣기겟다 만일遊擊의 遊失이업섯드면 士氣關係로勝負는 어느便에軍旗가올낫슬지모를일이엇다高麗나인에서 二壘白基珠 三壘姜世熙의好守는賞讃함을마지안는다 비록初陣의功名은不得하엿스나 捲土重來의氣勢로後日을期待하야高麗軍의白眉를祝願하는바이다

高麗		立教	
3	金貞植	6	關口
7	李鍾九	9	山崎
19	李□敏	8	中島
2	咸龍華	7	三浦
4	白基珠	3	山城
91	金永爽	2	小笠原
5	姜世熙	2	百瀨
6	閔鏞圭	4	服部
6	金鎔浩	4	大內
8	金文晃	1	辻
		5	內田

打得安四三失 數點打球振策 [illegible]

大邱商野球團 六日大阪에出發

大邱商業 全國中等學校優勝野球戰朝鮮豫選에 全朝鮮의覇權을차지한大邱商業野球團은運間大邱에도라가서 最後의猛練習을續行하든바六日甲子園을向하야出發하엿다

都市對抗野球 東京·大阪·高崎一勝

第四回全國都市對抗野球大會는 五日부터 東京明治神宮球場에서開始한바 當日에는 天氣가 淸爽微風으로 컨듸순이良好하야 『팬』들은午前八時부터入場하기始作하야 中央과兩翼의『스탠드』에滿員이되는盛況을呈한中에서 午前九時半에 前年度優勝者大連滿俱를 先頭로十五都市의 代表팀이入場하야『홈풀레잇트』中央에整列하자 戶山學校軍樂隊의 吹樂裡에優勝旗返還式과 宣誓式으로서入場式을終了한後最初의東京俱樂部對臺北交通鐵道과의除幕戰에드러가十時半부터永田東京市長의始球式이잇슨後試合은開始되엿다

東京 10 臺北 4

東京俱樂部對臺北交通鐵道戰은十時四十分부터(球)池田(壘)淺沼兩氏審判下에 東京先攻으로開戰한바 東京은一回에二點 四回에一點 九回에一點을得하고 臺北은 六回에三點 八回에一點을奪取하야同點으로서十回補回戰에드러가 東京一擧六點을得하야十對四로臺北惜敗하고午後一時五分에閉戰하다

뺏터리 (東)永井•高橋•中村一伊丹 (臺)渡邊•山田一鈴木

全大阪 4A 下關 2

下關代表林兼商店對大阪代表全大阪試合은午後一時半부터(球)三宅(壘)藤田審判下에開始하야 下關善戰하야大阪에肉迫하엿스나不及되여4A對二로惜敗하다

뺏터리 (下)玉間一藤本 (大)中村•鶴田一岡村•梅田

高崎 5 A 橫濱 4

高崎代表高崎俱樂部對橫濱代表全橫濱戰은 午後三時四十五分부터 (球)天知(壘)武滿兩氏審判下에 橫濱先攻으로開戰하야 橫濱은六回一點 七回二點 八回一點을得하엿슴에反하야高崎는 七回에五點을奪取하야 五A對四로 辛勝하다

뺏터리 (橫)宇田•磯田一渡邊 (高)淺倉一牛島

市大學野球團 來月二日橫濱到着

【市俄古四日發電】 日本遠征의市俄古大學野球團一行은 不日當地를出發한바 途中太平洋沿岸에서 十一回의試合을行한後八月二十日出帆할 氷川丸으로【싸톨】을出發하야九月二日橫濱에到着할豫定이라한다

『베입•루드』本[씨즌]에 本壘打四十本

(紐育三日發電) 本日當地에서擧行된『아메리칸•리그』의『뉴욕•양키스』와 『필라델피아•애들레틱스』의野球試合에서『양키스』의本壘打王『베입•루드』君은今씨―즌第四十次재의『홈으런』을쳣다그리하야그試合은九對三으로『양커―스』가得勝하다

新發明品 망크一回入 十年間使用 說明書進呈
世界一週萬年筆
特價三圓二十錢 京城水下町 平和堂文具部 電光六三二•振替五番
特約店 和信商會 以文堂 東亞婦人商會 彰文堂 漢城圖書會社

森信汽船出帆廣告
江華島線 隔日往復 金浦大明、高陽、江華草芝寄港
延安線 隔日往復 江華、喬桐、開城望潮浦、延白 星湖寄港
唐津線 月拾回出帆
瑞山線 月六回出帆
牙山線 月九回出帆 南陽、牟九、蒼龍浦寄港
富里浦線 月九回出帆 橫津、馬項、九龍島寄港
連絡荷物은本社發送部仁川驛을利用하시옵
各沿岸行帆船積荷도取扱
鐵道荷物取扱
森信汽船株式會社 仁川支店 電話 二一一 二六三
出帆時間表는請求하시면進呈

말더듬이
重難한訥言도全治함 矯正案內書無料送呈
京城府長橋町六六番地 訥言專門矯正院

產婦人科 一般外科 花柳病科 入院隨意
朴容駿醫院 開城北大町西部入口 電話二二六番

말못할事情
羅雲奎主演

漁場入札讓渡廣告
一、當公家所有慶尙南道統營郡、昌原郡所在漁場參拾八箇所를指名入札에依하야讓渡함
二、入札에關한詳細의事項은當事務所又는慶尙南道各府、郡에就하야詳知할事
三、入札申込期限은昭和五年八月十八日限으로함
昭和五年八月五日
京城府寬勳洞一九六
李鍵公家事務所

국수기계의大王
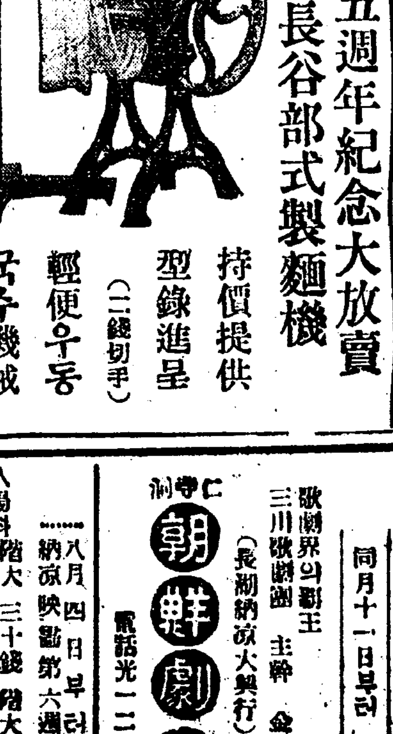
創立十五週年紀念大放賣
長谷部式製麵機
持價提供 型錄進呈 (二錢切手)
輕便우동 국수機械 도잇슴니다
營業種目 製麵 製油 製粉 製果 其他各種機械
京城府元町一丁目二七番地 龍山
長谷部機械工場 電話龍山七二五番 (大陸ゴム會社橫入)

朝鮮日報京城販賣所 電話光化門一八七番

資本金 貳百萬圓也
積立金 七拾壹萬圓也
京城府南大門通一丁目一番地
株式會社 韓一銀行
電話長光化門三五〇 振替口座京城五五五八番
支店所在地 南大門、東大門、西大門、寬勳洞、江景、群山、元山、咸興、金化

蛔蟲驅除에는 各國名醫가推奬하는 산도닝製劑를勸합니다。

醫家에는 サントニン
家庭에는 セメン又はセメン圓
SANTONINUM P.J.N. サントニン 日本藥局方
サントニン日本輸入元 東京 大阪 三井物產株式會社 藥品掛

X키네마作品 原作脚色 安夕影 監督 安鍾和氏
노래하는시절
作品完成 檢閱完了 秋期封切豫定
九月中旬封切

高級常設 團成社 電話光九五九番

朝鮮硏劇舍 大公演
八月八日부터四日間
로빈훗―드 十二卷
소문난女子 九卷
十二日부터

冒險兒 六卷 팀막코이大佐主演
◆메트로골드윈特作映畫 惡魔의舞姬 八卷 길다구레―孃主演
◆유나이데드애리스트特作品 熱砂의舞 八卷 빌마방키―孃助演
故루돌푸빌렌티노氏最後作 쓰지프리스모리스氏監督

仁寺洞 朝鮮劇場 電話光一二八一
八月四日부터 納凉映畫第六週
入場料 階上大三十錢 小二十錢 階下大二十錢 小十錢
(長湖納涼大興行) 歌劇界의覇王 三川歌劇團 主幹 金小浪
同月十一日부터
八月八日부터!
料金 階上 大三十錢 小二十錢 階下 大二十錢 小十錢

八月五日부터大公開
快漢캄펠 全六卷
명랑우리女難記 全六卷
巖窟王 十二卷 안데라氏主演
當八月二日(土曜)納凉大公開!
유나이데드아지스트社超特作映畫 三銃士 全十二卷 다그라스·페야방크스氏主演
타이그래―스 全七卷
優美館 電話光三九九番

今年의硫安消費 十萬噸을突破
前年보다三割五分이增加 —肥料界의新記錄—

棉作其他를中心으로하야今年의硫安使用은七月二十日前後로써終末을告할앗는바二十日以後의硫安需要도意外로만흔硫安의値下로非常한需要를喚起하야日窒外安其他의今月外지에豫想을超過하야約十萬噸을突破하얏스니前年에比하면三割五分의增加를示하얏다其主要原因은
一、肥料最盛期인七月中旬以後全朝鮮的으로連日降雨가잇섯고水災가잇섯슴으로施肥期가느러진것
二、七月二十日以後의天候가適히順調인것
三、硫安界의不安으로各商人은各社의在貨品만을此에充하고져하고各自가何等의準備도업섯스며地方的으로滯貨가업슨것
四、農民의肥料에對한自覺은近來에顯然하고金肥의効果를認定하야今年은特히硫安의値下로肥料의需要가만히增加한것等이다右는農民의肥料에對한自覺과各肥料會社各商人의努力이잇슨外닭이니硫安十一萬噸의需要는朝鮮肥料界의新記錄이다此를各會社別로보면日窒六萬七千噸其他四萬三千噸이니現在에는硫安의需要는大體로終末을告한狀態이라더라

七月中의 對外貿易
總督府發表

七月中朝鮮의對外貿易은左와如하더라
▲輸出 一、五八四(千圓)
比前年同期 一、三一八(減少)
一月以降累計 一三、四七二
比前年同期 六、八六四(減少)
▲輸入 六、八五二
比前年同期 一、一三三(減少)
累計 六四、七七五
比前年同期 九、〇〇九(減少)
合計 八、四三七(千圓)
比前年同期 二、四五二(減少)
累計 七八、二四七
比前年同期 一五、八七三(減)
輸入超過 五、二六七
累計 五一、三〇二

八月中의各社配船
海運界依然不況

海運界는依然不況裡에잇는바米市勢의動搖로朝鮮米移出은幾分間好調를加하얏스나이미幾米가小量이오日本에서入荷가幾分減少되얏슴으로依然苦境을未脫하고또한八月中의各社配船도幾分減少하야休航會社도增加되얏는바八月中의各社配船은左와如하더라
▲大阪商船十二隻(二隻減)▲朝郵七隻(一隻減)▲尼崎六隻(不變)▲澤山二隻(不變)▲辰馬一隻(不變)▲他는休航

東拓肥資貸出
前年同期보다 七十萬圓增加

東拓會社朝鮮內各支店肥料資金貸出高는最近의現在로써二百九十一萬二千圓에達하야七十萬圓餘의增加이다此를各道別로보면左와如하더라
▲京畿六萬六千圓▲忠北六萬二千圓▲忠南三十萬八千圓▲全北三十八萬九千圓▲全南五十二萬一千圓▲慶北四十七萬圓▲慶南十八萬三千圓▲黃海七千圓▲平南、平北七十八萬圓▲江原一萬圓▲咸南十一萬圓▲咸北無▲合計二百九十萬二千圓

鐵道局에陳情 自動車協會幹部
官營을中止하야달라고 大村局長의答辯

朝鮮自動車協會聯合會長吉田雅一氏外四名은四日의役員會決議에依하야五日正午에鐵道局의大村局長을訪問하고決議文을提出하야各驛의貨物自動車官營中止에對하야約三十分間이나陳情하고同午後零時三十分에辭去하얏는데右에對하야大村局長은左와如히語하얏더라
『鐵道는公衆의便益을爲하야貨物自動車를直營하는것이니自動車協會의陳情하는바와가티在來貨物自動車를從來대로둘가말가함은奧地와의交通其他實情을調査한後가아니면모른다又鐵道가貨物自動車를使用함에對하야는其方法은以後에考慮할바이라在來의貨物自動車로서充分함은조흔일이나不足한곳은改善하지아니하면안된다此等事는充分히考慮한後가아니면決定할수업다』

最近의 棉作狀況
增收를豫想

本年의棉作은播種當時에降雨가만허過濕한外닭으로地方에따라서는發芽를粗害한곳도잇섯스나大槪는順調로經過하게되엿다그리고發芽後에도繼續하야降雨가頻來함으로生育軟弱하고枝梢의發育이不良하다또한肥培管理의作業에도支障을生하야그前途가多少念慮가되야今後天候가恢復하게되면作付反別의增加와아울너本年의棉作은前年에比하야現著한增收를豫想하고잇다
今月末日現在의發芽反別을調査하얏는데陸地棉이十三萬二千二十九反步在來棉五萬六千七百六十四町八反步計十八萬八千七百九十四町步인데이것을前年에比하면陸地棉에잇서서는四千四百八十町步의增加를보고在來棉은三千百二町六反步의減少를보게되야合計로는千三百七十七町步가增加되얏다

▲發芽反別累年表

年次	陸地棉	在來棉
昭和元年	一三三、七三三、一	六八、三三三、八
二年	一四四、四八、四	七七、三五五、八
三年	一五六、六三二、二	六六、七二二、〇
四年	一二七、五四九、九	五九、八六七、〇
五年	一三二、〇二九、九	五六、七六四、八
對四年增減(△)	四、四八〇、〇	△三、一〇二、六
同上比率	〇、〇三五	△〇、〇五二

▲栽培戶數累年表

年次	陸地棉	在來棉
昭和元年	[illegible]	[illegible]
二年	[illegible]	[illegible]
三年	[illegible]	[illegible]
四年	[illegible]	[illegible]
五年	[illegible]	[illegible]
對四年增減(△)	三、一六九	△二〇、〇五五
同上比率	△〇、〇三三	△〇、〇九五

自働車便의 郵便物遞送料
標準額을改訂統一

遞信局에서는郵便物의自働車遞送料金의合理化를圖하기爲하야從來의制限斤量制度를正量斤量制度로變更하는同時에現在區區한遞送料金標準額을一里一貫一錢二厘平均으로改正統一하기로되야서朝鮮自働車會社에對하야九月一日부터實施하기로하얏는데今回의改正에依한平均値下率은約三割이다業績不振하는昨今이니各社는다相當한苦痛인바朝鐵、自働車部의郵便物遞送代行料는月額二千五百圓內外이오朝鮮自働車는約二千圓內外이라더라

各主要地에 電報所要時間

遞信局에서朝鮮內發着電報의實際에對하야精密한調査를遂行한結果京城을中心으로하고朝鮮內主要地에達하는電報의送達所要時間은電報의通數回線의狀況配達地의土地廣狹等에依하야相當한差違가잇는바電報를受하고受取人의手許에配達되기外지의平均所要時間은左와如한데其內所要時間의最短한者는春川의十六分이오最長한곳은馬山의一時二分이다

春川	一六分	全州	三二分
公州	一八分	鎭南浦	三六分
仁川	二〇分	新義州	三八分
群山	二一分	咸興	三八分
淸州	二四分	元山	四〇分
大邱	二八分	釜山	四七分
海州	二九分	平壤	五〇分
木浦	二九分	淸津	五二分
光州	三一分	羅南	五五分
馬山	一時二分		

七月中에 重要物價指數
—鮮銀調査—

七月에京城重要物價指數는明治四十三年七月을基準으로하면生產品은二〇三、〇〇이니前月에比하야四、○二五前年同期에比하야三〇、八一이暴落하얏다輸入品은一五四、〇〇이니前月보다三、四三前年同期보다二四、三五가下落하야總平均으로一八〇一三前月에比하야三、八七前年同期에比하야七、八〇의各漸落步調이다
그리고七月中에騰落한商品은左와如하더라
昇騰된商品
白米、大豆、朝鮮材、石油(松)
下落된商品
玄米、大麥、小麥、小豆、鹽、松薪、白炭、牛脂、麥粉、綿絲、綿花、北海道材、洋紙
不變한商品
明太魚、鐵、原油、紙、醬油、石炭、燐寸

簡保加入狀況

七月中의朝鮮簡易生命保險加入件數는一萬一千四百三十七件保險契約高二百三十五萬六千五十二圓이니昨年十月保險業務開始以來의契約件數는十五萬九千七百九十五件其契約高는三千三百五十五萬六千九百五十圓인바이게朝鮮人日本人의加入率을比較하면日本人은千人에對하야百七十七件이오朝鮮人은千人에對하야…

全盛을말하는 百貨店의業績
物價는平均三割의低落인데 賣買高는二割增加

三越京城支店에서는現下의商況에對하야左와如히語하더라
夏物의賣出도벌서絶頂을越하얏다이제부터는冬物의賣入時期에移하려는바例年八月末부터九月外지에買入하는慣例인 吳服類의價格은지금이最低일듯하다最近綿絲의先物도漸次回復되얏슴으로吳服類에는當然한影響이잇슬듯하다一般的으로甚하야夏物의賣行에影響이만흘줄알앗든바다만上品의賣行이不活潑할뿐이오其他大衆用은昨年보다價格이平均約三割이低下하얏슴에不拘하고賣上高는約一割乃至二割의增加를示함으로그리賣績의劣惡한것이아니라云云

各港在米高

最近米市勢의昂騰으로朝鮮米의日本移出은매우順調인데最近現在의朝鮮內各港在米高(大豆도包含)는左와如하더라
▲仁川五萬石▲釜山八萬石▲群山五萬石▲木浦一萬石▲鎭南浦五萬石▲新義州三萬石▲計二十七萬石

東京物價指數 大崩落을示現
日本銀行調査

(東京電) 日銀에서調査한七月末의東京市都賣物價指數는總平均一七六、六이나前月에比較하면四、六即二分五厘의激落을示하고前年同期에比하면一割九…

新安州貨物 不法取扱
非合派가告發

運送革新三派聯合會에서는過般來新安州驛에서取扱한 私鐵价川鐵道行、朝運會社新安州支店發小口貨物의不法取扱問題에關하야調査中이든바、不法行爲가歷然함으로吉田辯護士에依賴하야數回에亘하야再調査한結果、朝運會社新安州支店長과鐵道局新安州驛長을聯合會常務理事增井茂吉氏外新安州非合同運送業者名으로서平壤地方法院新安州支廳에告發하얏는데그進行如何는鐵道局을中心으로한合、非兩派間山積한諸問題의解決에波及할바가深大함으로關係方面에서는크게注目한다더라

自働車協會 役員會續開
今後對策協議

朝鮮自動車協會聯合會役員會는五日午後二時에甲子俱樂部에서續會를開하고吉田會長이局營自動車運行에關하야鐵道局訪問의顚末을報告하고今後의對策에對하야協議를거듭한結果
一、各道에一名式常任委員을置하고事件의發生한때에는其道에서聯合會에報告하고聯合會는常任委員을招集하야對策에對하야協議할것
二、經費는各道協會에서負擔할것
또前日役員會의第三號議案遞送料金値下를遞信局에서要求한件에對하야는六日에正副會長이遞信當局을訪問하고陳情하기로하고同午後四時에散會하얏더라

依囑한專門家 多獅島視察
十二日東京發

(東京電) 滿鐵에서多獅島築港의實地調査를依賴한仁和博士一行은來十二日에東京發大連에直行하야滿鐵本社에서調査에關하야協議한後에多獅島에向하기로內定하얏다調査終了後에다시大連으로가서滿鐵本社에서調査結果에滿하야多獅島築港施設의耐否에關한最後의協議가잇슬豫定이라더라

鮮航會安協會
十日大阪에서

鮮航會에서는今月十日前後에大阪本部에서仁川鎭南浦兩港의穀物運賃並額擴大問題에關하야對策을協議하는한편으로朝鮮米積取組織에關하야妥協하리라더라

京南鐵道 拂込認可申請

京南鐵道에서는新線建設資金其他에充當하기爲하야一株에對하야金五圓總額百萬圓을拂込하고저目下認可申請의手續中인데期日은九月末頃의豫定이라더라

富田商會의 綿布脫稅事件
結局商品沒收

京城稅關에서取扱한大阪綿絲布商富田商會與京城同出張所에關한綿布一口二十二個四百四十反에關한脫稅問題는最近에겨우審議가終了되얏는데結局該綿布全部를沒收한後에適當한時機에競賣에附하기로決定하얏다더라右는通運의取扱한關係로反對業者의密告로稅關이出動하야發覺된것이라는說이잇스나調査한結果表記價格이時價에比하야多少低廉하게記入한것인데全部同一品種으로種類를詐稱한것이判明되얏고稅關에申請取扱은京城富田出張所主任山本勝太郞氏임으로通運에는何等關係가업다더라

延市場復活
九月一日로決定

穀物組合에서는五日午後四時부터京城俱樂部에서臨時總會를開하고延市場復活에關하야協議한結果九月一日부터復活하기로되얏고組合理事는前京城日報社經濟部長伊藤大輔氏로內定하얏다市場商場은穀信倉庫의一部로서充用하기로하고五日부터工事에着手하야가는바그細目에對하야는新理事가大邱、群山等의延市場을視察한後에協定하기로한다더라

朝鐵下旬業績

朝鐵會社七月下旬運輸成績은左와如하더라
▲客車收入 二萬三千八十九圓(前年同期에比하야 二千三百八十九圓減)
▲貨車收入 二萬九千九十一圓(前年同期에比하야六千三百六十一圓減)

結局上放乎?

財界가아직沈衰狀態에잇슬뿐더러惡材料의出現으로歡喜之比較에서는實現키難함으로株式은上伸치도못하나더惡化치도아니하야離上離下의勢로日米保合을維續하는바今後騰落의鍵은下期出超狀況如何에在한것으로上半期外지의貿易은日英米獨佛等世界主要各國이다減退되는中日本이尤甚하엿는바貿易의不振은此로써徹底에達하엿다봄이可한즉今後의貿易은一層遞減한…[illegible]…價가低位에在한것은旣往의貿易不振等諸般惡材料에因한것이라此는無한것이니財界가아직整理時代에在한關係로騰落多少의曲折은잇다할지라도深押은無할것이다生糸가堅調를示함은輸出이增加하는外닭이오綿絲가稍히頭…槇樣이나操短에依하야七月中의產이大激減된關係로需給關係上다시惡化치는아니할것으로觀測되며더서時期의早晩은豫料키難하나結局은上分岐될것으로觀測하는說이多하더라

株式 依然保勢
市勢와商況(六日)

	京城 今日 後引	前日 引比較	大阪 今日 後引	前日 引比較
京取	[illegible]	[illegible]	[illegible]	[illegible]
大新	[illegible]	[illegible]	[illegible]	[illegible]
鐘新	[illegible]	[illegible]	[illegible]	[illegible]
日產	[illegible]	[illegible]	[illegible]	[illegible]
東新	九〇、七	同價	[illegible]	[illegible]

前場閑散

阪地가昨後場에서堅調에이더니今朝도不變으로大新東新이로商內無하다가大阪의不變大引을入하야東新九十圓八十錢大引一本으로僅히三十枚의賣買가잇섯슬뿐인데賣는松山十白樂二十이오買는立山一人으로極히閑散하엿다

前場諸株步調 ▲東新 九八〇一

後場不變

大阪의前場保勢의뒤를니어依然不變으로前引보다大新十錢低東新同價寄를入하야當地는東新九十圓七十錢에前引보다十錢低로寄한後阪地不變으로賣買가無하다가結局七十錢同價에大引되고其他는不成이더라

後場諸株步調 ▲東新 九〇七一七〇一

繼續되는寂寥

昨前場도寄附不成이더니今前場도寄附不成으로大引에東新이僅히三十枚가賣買되엿슬뿐으로至極閑散그대로이다夏枯期에當한關係도잇겟지마는健方이殆히動할만한材料가無한터이즉當分間此保合狀態를繼續할것으로보인다그리하야健方이極度로倦怠를感케되여自暴自棄的으로玉을處分하든지強弱間新材料가出하여야波瀾이生할것으로觀測하는側이多하다

株界—六感

◇京取仲買人이一致하야後任社長에釘本氏를推薦하얏다 ◇釘本氏는京取第一世社長으로市場仲買人關係에通曉한點으로보아最히適任 ◇市場의業績이去益不振하고取引所問題는압으로今日에同氏의奮起를要한다 ◇近日의京取市場은殆히休場狀態로今前場과如함은全然一本도不申될번하엿다 ◇이갓흔狀態가오래繼續한다면市場의將來가可慮 ◇此難局을打開함에는老鍊敏腕家의出現에負함이多할것이다

東新逆日步

東新株의代引狀는買方의繼續受株로月來漸減狀態이더니今朝는渡株五十에對하야受株百七十으로三十枚의不足을生하야逆日步二十七錢을附하엿스며大新은不足九十枚逆日步十七錢京取는代引五十枚日步五錢으로前日과不變이더라

期米 繼續瓦落

	今日 止値	前日 止値	比較
仁川	[illegible]	[illegible]	[illegible]
大阪	[illegible]	[illegible]	[illegible]
東京	[illegible]	[illegible]	[illegible]
兵庫	[illegible]	[illegible]	[illegible]

前場暴落

昨後場에阪地二十七圓七十五錢止와共히二十四圓十七錢에場을止한當市場은今朝에入하야阪地初付二十七圓七十八錢인三丁反高를據하고도二十四圓〇九錢인八丁反落으로場을始한後阪地二節九十六의小高를受하야十六錢으로小戾하더니結局阪地逐次低落으로二十八錢에止하엿슴을窺하고又一層軟味를添하야九節三圓五十錢으로崩落하엿다가五十六錢에場을止하엿다

後場續落

後場은大阪二十七圓十一錢인前止보다二十七丁低寄를據하고當地는二十三圓二十五錢에前止보다卅一丁下放寄附後阪地의六圓寨激落으로六節二圓九十四錢에暴落하엿다가三圓〇五錢에場을止하엿다

政府拂下와 一陣軟風襲來

第一回五十萬石拂下에는何等의影響이無히皮肉的으로反高를示하엿스나第二回인今回拂下說에는如實히그餘響을受하야各地共히一齊瓦落을告한다要컨대第一回拂下時에는萬人이면萬人이모다買贊成으로天井不知의形勢를呈하든途程이엇슴으로少毫도餘影이업섯스나今回에는買方으로도利退할만한機過에入하엿고賣方으로서雪辱戰을開할만한時機를窺하엿슴엔더러더욱이十限은新米를目標로한限米인만치賣物이簇出하든中이엇슴으로今回에拂下에는至大한影響을受하는모양이다그拂下의石數는아직確知키는難하나仄聞한바에依하면百萬石說이多한바萬一此의拂下가實現되는때는低落의度가此에만止할것이아니라고云云

三期의鞘 益益擴大乎

新甫發會初에四百四十九丁의開鞘이든中先의鞘는今朝에入하야四百六七十丁으로擴大되엿스며當先의鞘는五百三十丁으로擴大

米界—餘話

◇今朝의各地相場은四五十丁乃至六七十丁의瓦落을告하엿다 ◇新甫十限이發會되든中製의高價로써天井을내고말엇군 ◇正米의事情으로보든지期近의堅調로보아서는後日의一高를預想할수도잇스나天井낸것은事實 ◇店은本營으로한來客側의七千餘石은今朝에入하야不得己退하고말엇다損退하는것이得일지도亦未知 ◇今回拂下는百萬石說이多하다萬一百萬石을拂下하는때는低落의度가此에만止하자안흘것을可期 ◇그런데賣方으로서의團結은買方이絶對受米를하려하는께의渡米問題 ◇渡米의蒐이如意치못한다하면期近의反撥은不問可知

大阪期米反落原因

(大阪電) 政府拂下米로期近의利喰를急하야反落되엇다더라

正米 大體硬勢

◇仁川小弛=今朝는遠着夢少하고地場小口側의外에實手傍觀狀態로서少量의賣買를見하는外依然閑散하야人氣는定期의軟調를受하야小弛時勢는前日보다二十錢方低唱의三마ー쿠三等二十八圓十錢四等二十七圓七十錢

◇群山保合=今朝는當地로부터入荷二輛有하나直積物要望이實物不現하고買方도期近의軟調를受하고防備하야雙方脫網한狀態로手合無하고時勢도保合으로三等二十八圓三十錢假直이엿다

◇大邱不變=今朝는當地로부터出廻九百五十叺이잇스나精米側의手當買付物多하고買迷濃厚하야氣配保合時勢는三等良二十七圓三十錢帥力二十六圓八十錢假直이엿다

◇釜山暴騰=今朝는當地로부터入荷二千叺有하다品乏의際買注相當有하고倉入側의買物도加하야氣配高時勢는三等二十七圓八十錢四等廿七圓四十錢으로前日보다三十錢方暴騰을示하고二千叺의賣買를見하엿는데賣方龜田買方那須等이엇다

◇木浦强含=今朝는當地로부터出廻皆無로各地相場의軟調報에市中은賣方觀望하다品乏之氣分濃厚하야時勢는强含角拔三等二十八圓五十錢四等二十七圓七十錢假直이엿다

市況表

株式(六日)

京城短期 [illegible]

京取短期賣買高 [illegible]

大阪短期 [illegible]

東京短期 [illegible]

東京現株前場 [illegible]

大阪長期 [illegible]

大阪短期步調 [illegible]

京取主要取組株 [illegible]

代引算定日步 [illegible]

大阪綿糸 [illegible]

大阪綿花 [illegible]

橫濱生糸 [illegible]

大阪砂糖 [illegible]

海外砂糖 [illegible]

滿洲各地商況 [illegible]

安東取引所株 [illegible]

鐘平鐘時勢 [illegible]

期米(六日)

仁川期米 [illegible]

賣買高 [illegible]

帳入値格 [illegible]

取組高 [illegible]

大阪期米 [illegible]

東京期米 [illegible]

各地期米 [illegible]

仁取各限結合 [illegible]

大阪市中在米 [illegible]

京城手形交換 [illegible]

朝鮮銀行券 [illegible]

日本銀行券 [illegible]

日本金利 [illegible]

對外爲替 [illegible]

海外經濟 [illegible]

피무原料市勢 [illegible]

延取(六日)

群山 [illegible]

大邱 [illegible]

釜山 [illegible]

京城正米 [illegible]

仁川正米 [illegible]

仁川大豆 [illegible]

群山廻着米 [illegible]

京城綿糸布時勢 [illegible]

범의어금니 (3)
苑洞人 譯
駱山生 畵

경시총감실 (三)

『올치 나는이사나희와 꼭좀 맛나보고십거든……』
이러케총감은 비서관에게말하얏다
『참으로 흥미가잇단말이지… 자네는파겐군으로부터온 보고서를읽어보앗는가?』
『네 저도대단히 그사나희에게 흥미를가지고잇슴니다』
『그럴터이지 그유감하고도대담한 그리고도영웅적인그행동! 셰만아니라 만인을놀래일만한그행동이 동료로부터안두반(安斗藩)(즉두팡)이 란별명까지 듯게된사나희만말이여……그런데두반이죽은지 올에몃해나 되는가?』
『벌서전쟁이 일어나기전이던듯되는가봅니다 「록셰부르」국경부근의 벌정이타버릴때그때함께라죽은모양인데 그시체까지 정섬빈(鄭暹彬)부인(즉『八一三』속에나오는케슬베커』부인)의시체와함께 발견되얏다합니다 조사한바에의하면 무반이 그괴미인경섬빈부인을 목매여죽인후 그모든범죄사실이 명백하게 되엿는데 그뒤죽인후 자기도역시 그집으불을질러 타죽은 모양입니다』
『그런인물에게는 그런죽엄이맛당하다하겟지 사실말이지내역시 그인물과싸호기에는종자미가 적엇단말이여……그것은 그럿커니와 저고수목(高守穆)의유산에관한 서류는 준비가다되야잇는가?』
『네 책상우에두엇슴니다』
『그런가……그런데 아시참 암박낫고잇섯다 피로탐정은왓는가?』
『왓슴니다 아마 의무과에가잇슬것임니다』
『의무과는왜?』
『어쩐지 모양이 조치안헛슴니다 병이난것가텃슴니다』
『무어? 병이난것가러? 그건또웬일일가……별안간』그비서관은피로탐정이와서한 이야기와모양을 전부보고하얏다 그리고남기고간 봉서와상자를내노앗다
『이상하다……암만하야도 이상한일이다 피로는민활한일류탐정으로 그사나희가그럿케불안을놋키고잇섯다면 아모리하야도 심상하 생각할문제는아니다 하여간속히불러오도록하게 그동안에나는 보고서라도 보고잇슬터이니……』
새정총감은 자못불안스러운안색으로 이런말하얏다 비서관은 총감의명령을밧고 급히 밧그로나갓다가 오분가량이나 지나는지? 놀라운얼굴로떠들며 들어오며 피로탐정은아모데에도 볼수업다 고말하얏다
『참말이상한일입니다 각방을 차저보앗슴니다만……순사의말을들으면 피로탐정은한번이실내를 나가서 다시들어와가지고는그뒤에 나가는것을 아모도보지못하얏다합니다』
『자네방에라도가 잇는게지……』
『제방에요? 아 님니다 지금 한거름도 제방에서나오지안앗는것입니다 그럿키에이상하다 엽슴니다 그러나 탐정이 이방에나저의방에 업슬때에 는잠간순사가 보지못하는 사히에 밧그로나가버린듯합니다』
『그런지도몰으지 하여간좀 잇스면돌아올터이지……』하며 총감은시계를 꺼내보고 『벌서다섯시십분! 그손님들을이리로들어오도록하게……앗!그러나……』
총감은자간주저하얏다 그리고책상우에노힌 서류중으로부터 피로탐정의봉서를쓰내엿다 그런데그봉서에는 『폰•누푸르』가파첨(珈琲店)이라고씌여잇섯다
『피론의말흘들으면 대단이급한일인듯하얏슴니다 그럼으로그봉서를 잠간뜨더보시는것이조흘것갓슴니다』
총감은 잠시생각하는것갓더니 봉서를뜻고속으로부터 편지를써내자 동시에『앗!』소리를질으며놀래엿다
『보게! 백지일세……중요한봉서의속이이모양일세……』
『그럴리가 ……자! 보게!』
『네―구렬터자……』
네쪽으로접은백지……자 … 가 글자라고는 한자도업네
『……무에? 피로가그럭케말햇단말이지……오늘 자네에두사람에게 대한설인범행이잇다고?……흥!……두사람의생명에까지 관계되는일이라면 거짓말이야 아니겟지……』
『그럿슴니다바로오늘밤이라고특수한 방법으로 여칠만에 두번다합니다 참말상상치도못한 괴괴한일이라고 하고잇섯슴니다』
총감은뒤숭숭한마음을 진정치못하야 갓다하더니 책상우에 노힌상자에 눈을 가져다 갑작이 생각이나난듯이 차개지를헤치엿다 그가운데에는 마분지로만든 조고마한상자가들어잇섯다